မြန်မာနိုင်ငံ ရင်းနှီးမြှုပ်နှံမှုကော်မရှင်

ခွင့် ပြု မိန့်

ခွင့်ပြုမိန့်အမှတ်၊ မနသ-......၅၅၃/၂၀၀၂။ ၂၀၀၂ ခုနှစ်၊ ဩဂုတ် လ ၂၉ ရက်။

မြန်မာနိုင်ငံ ရင်းနှီးမြှုပ်နှံမှုကော်မရှင်သည် မြန်မာနိုင်ငံသားများ ရင်းနှီးမြှုပ်နှံမှု ဥပဒေပုဒ်မ ၁၀ အရ ဤခွင့်ပြုမိန့်ကို ထုတ်ပေးလိုက်သည်။

(က) ရင်းနှီးမြှုပ်နှံသူ၏ အမည် ဒေါ်စပယ်

(ခ) အဘအမည် ဦးထွန်းတင်

(ဂ) နိုင်ငံသား/အမျိုးသားမှတ်ပုံတင်အမှတ် ၁၂/ဗဟန(နိုင်)၀၈၂၈၄၄

(ဃ) နေရပ်လိပ်စာ အမှတ်(၁၆/၁၇)၊ (၈)မိုင်လမ်းဆုံ မရမ်းကုန်းမြို့နယ်၊ ရန်ကုန်မြို့။

(င) ဖွဲ့စည်းထားသည့် သို့မဟုတ် ဖွဲ့စည်းမည့်အဖွဲ့အစည်း SUJAH ENTERPRISE

(စ) ရင်းနှီးမြှုပ်နှံမှုပြုလုပ်မည့် လုပ်ငန်းအမျိုးအစား CMP စနစ်ဖြင့်အထည်ချုပ်လုပ်ငန်း

(ဆ) ရင်းနှီးမြှုပ်နှံမှုပြုလုပ်သည့် အရပ်ဒေသ(များ) မြေကွက်အမှတ်(၇၄/၇၆)၊ ဧဇယန္တာစီမံကိန်း၊ သဃ်္ဃန်းကျွန်းမြို့နယ်၊ ရန်ကုန်တိုင်း

(ဇ) မတည်ငွေရင်းပမာဏ(ကျပ်) ၅၈.၅၀ သန်း (ကျပ်ငါးဆယ့်ရှစ်သန်းနှင့်ငါးသိန်းတိတိ)

ဥက္ကဋ္ဌ
မြန်မာနိုင်ငံရင်းနှီးမြှုပ်နှံမှုကော်မရှင်

<u>လျှို့ဝှက်</u>

မြန်မာနိုင်ငံ ရင်းနှီးမြှုပ်နှံမှု ကော်မရှင်

အမိန့် ကြော်ငြာစာအမှတ်၊ ၃၅ /၂၀၀၂ (မနသ)

ရန်ကုန်မြို့၊ ၁၃၆၄ ခုနှစ်၊ ဝါခေါင်လပြည့်ကျော် ၆ ရက်

(၂၀၀၂ ခုနှစ်၊ ဩဂုတ်လ ၂၉ ရက်)

၁။ မြန်မာနိုင်ငံသားပိုင် Sujah Enterprise အထည်ချုပ်လုပ်ငန်းသည် မြို့ရွာနှင့် အိုးအိမ်ဖွံ့ဖြိုးရေး ဦးစီးဌာန ထံမှကမကထပြုသူ ဒေါ်စပယ် အမည်ဖြင့် အသုံးပြုခွင့်ပေးထားသော ရန်ကုန်တိုင်း၊ သဃ်န်းကျွန်းမြို့နယ်၊ ဝေဇယန္တာ စီမံကိန်း၊ မြေကွက် အမှတ်(၇၄၊ ၇၆) ရှိ မြေ(၀.၃၄)ဧကတွင် ဆောင်ရွက်လျက်ရှိသော CMP စနစ် အထည်ချုပ် လုပ်ငန်းကို မြန်မာနိုင်ငံသားများ ရင်းနှီးမြှုပ်နှံမှု ဥပဒေနှင့်အညီ ဆောင်ရွက် ခွင့်ပြုပါရန် တင်ပြလာပါသည်။ ဤ လုပ်ငန်းမှာ မူလက ကော်မရှင်ခွင့်ပြုမိန့်ဖြင့် မဟုတ်ပဲ၊ အထည်ချုပ်လုပ်ငန်း ဆောင်ရွက်လျက်ရှိပါသည်။ ယခုအခါ CMP လက်ခစား လုပ်ငန်းများ စိစစ်ရေးကော်မတီ မှတဆင့် စိစစ်ပြီး တင်ပြလာပါ၍ (၁၁-၁-၂၀၀၂) နေ့တွင် ကျင်းပပြုလုပ်ခဲ့သည့် မြန်မာနိုင်ငံ ရင်းနှီးမြှုပ်နှံမှု ကော်မရှင်၏ (၁/၂၀၀၂) အစည်းအဝေးသို့ တင်ပြခဲ့ ပါသည်။ ကော်မရှင်မှ မူအားဖြင့် သဘောတူညီခဲ့ပြီး (၇-၃-၂၀၀၂) နေ့တွင် ကျင်းပသော ကုန်သွယ်မှု မူဝါဒ ကောင်စီ၏ (၅/၂၀၀၂) အစည်းအဝေးနှင့် (၁-၈-၂၀၀၂)နေ့တွင် ကျင်းပသော ကုန်သွယ်မှု မူဝါဒ ကောင်စီ၏ (၁၇/၂၀၀၂) ကြိမ်မြောက် အစည်းအဝေးများသို့ တင်ပြခဲ့ပါသည်။ အဆိုပါအစည်းအဝေးများ၏ သဘောတူညီချက်အရ အစိုးရ အဖွဲ့သို့ ဆက်လက်တင်ပြရန် ဆုံးဖြတ်ချက်နှင့်အညီ (၂၂-၈-၂၀၀၂) နေ့တွင် ကျင်းပပြုလုပ်သည့် ပြည်ထောင်စု မြန်မာနိုင်ငံတော် အစိုးရအဖွဲ့၏ (၃၁/၂၀၀၂) အစည်းအဝေးသို့တင်ပြခဲ့ရာ ယင်းအစည်းအဝေးမှ သဘောတူကြောင်း ဆုံးဖြတ်ခဲ့ပါသည်။ အဆိုပါ ဆုံးဖြတ်ချက်အရ မြန်မာနိုင်ငံ ရင်းနှီးမြှုပ်နှံမှု ကော်မရှင်သည် မြန်မာနိုင်ငံသားများ ရင်းနှီးမြှုပ်နှံမှု ဥပဒေ အခန်း (၅)၊ ပုဒ်မ ၁၀ အရ အပ်နှင်း ထားသော လုပ်ပိုင်ခွင့်များကို ကျင့်သုံးလျက် Sujah Enterprise အထည်ချုပ် လုပ်ငန်းအား မြန်မာနိုင်ငံသားများ ရင်းနှီးမြှုပ်နှံမှု ဥပဒေနှင့်အညီ CMP စနစ်ဖြင့် အထည်ချုပ်လုပ်ငန်း ဆောင်ရွက်နိုင်ရန်အတွက် ခွင့်ပြုမိန့် အမှတ်၊ မနသ– ၅၅၃/၂၀၀၂ ကို ထုတ်ပေးလိုက်သည်။

၂။ Sujah Enterprise အထည်ချုပ်လုပ်ငန်း အနေဖြင့် ဤခွင့်ပြုမိန့်အရ ထုတ်လုပ်မှုလုပ်ငန်း ဆောင်ရွက် ရာတွင် မြန်မာနိုင်ငံသားများ ရင်းနှီးမြှုပ်နှံမှု ဥပဒေ အခန်း(၇)၊ ဥပဒေ ပုဒ်မ ၁၂ အရ မြန်မာနိုင်ငံ ရင်းနှီးမြှုပ်နှံမှု ကော်မရှင်၏ တရားဝင်ခွင့်ပြုသည့် (၂၉–၈–၂၀၀၂) နေ့မှ အစပြု၍ တစ်ဆက်တည်း (၃)နှစ်အတွက် ဝင်ငွေခွန် ကင်းလွတ်ခွင့်နှင့် ဥပဒေ ပုဒ်မ ၁၃ ပါ ပြဋ္ဌာန်းချက်များနှင့်အညီ အောက်ဖော်ပြပါ အခွန်ကင်းလွတ်ခွင့်နှင့် သက်သာ ခွင့်များကို ခံစားခွင့်ပြုနိုင်ရန် ဤအမိန့် ကြော်ငြာစာကို ထုတ်ပြန်လိုက်သည်။

(က) ဥပဒေပုဒ်မ ၁၃(ခ)အရ လုပ်ငန်းက နိုင်ငံခြားသို့ တင်ပို့ရောင်းချခြင်းမှ နိုင်ငံခြားငွေဖြင့် ရရှိသည့် အမြတ်ငွေအပေါ်တွင် (၅၀) ရာခိုင်နှုန်းအထိ ကာလအကန့်အသတ်ဖြင့် ဝင်ငွေခွန် သက်သာခွင့်ခံစား နိုင်ရန်အတွက် ဝင်ငွေခွန်ကင်းလွတ်ခွင့် (၃)နှစ် ခံစားပြီးနောက် လုပ်ငန်း၏ အမှန်တကယ် အကောင် အထည် ဖော်နိုင်မှု အခြေအနေကို ဖော်ပြလျက် ဤကော်မရှင်သို့ တင်ပြ လျှောက်ထားရမည်။

<u>လျှို့ဝှက်</u>

(ခ) ဥပဒေပုဒ်မ ၁၃(ဂ)အရ ထုတ်လုပ်မှုလုပ်ငန်းကြောင့် သတ်မှတ်သည့်နှုန်းအထိ ပြည်တွင်းပြည်ပ ဝင်ငွေတိုးတက်မှုရှိပါကသတ်မှတ်ချက်နှင့်အညီ ဝင်ငွေခွန်သက်သာခွင့်ခံစားနိုင်ရန်အတွက် ဝင်ငွေခွန်ကင်းလွတ်ခွင့်ကာလကုန်ဆုံးပြီးသည့်အခါလုပ်ငန်းအကောင်အထည်ဖော်ဆောင်ရွက်နိုင်မှု အခြေအနေကိုဖော်ပြလျက် ဤကော်မရှင်သို့ တင်ပြလျှောက်ထားရမည်။

(ဂ) ဥပဒေပုဒ်မ ၁၃(စ)အရ လုပ်ငန်းမှ ရရှိသည့် အမြတ်ငွေကို သီးသန့် ရန်ပုံငွေထား၍ တစ်နှစ် အတွင်း လုပ်ငန်း၌ ပြန်လည် ရင်းနှီးမြှုပ်နှံလျှင် ထိုအမြတ်ငွေအပေါ်တွင် ဝင်ငွေခွန်ကင်းလွတ်ခွင့် (သို့မဟုတ်) သက်သာခွင့်ခံစားနိုင်ရန်အတွက် ဝင်ငွေခွန်ကင်းလွတ်ခွင့်ကာလကုန်ဆုံးပြီး၍ အမှန်တကယ်ပြန်လည် ရင်းနှီးမြှုပ်နှံမှု ပြုသည့်အခါ လုပ်ငန်းအမှန်တကယ် အကောင်အထည်ဖော်နိုင်မှု အခြေအနေကို ဖော်ပြလျက် ဤကော်မရှင်သို့ တင်ပြလျှောက်ထားရမည်။

(ဃ) ဥပဒေပုဒ်မ ၁၃(ဆ)အရ လုပ်ငန်းသုံး မတည်ပစ္စည်းများ အပေါ်တန်ဖိုးလျော့ငွေကို သတ်မှတ် သည့် နှုန်းအတိုင်း နှစ်တိုတို နှင့် မူလတန်ဖိုး ပြည့်မီသည်အထိ အမြတ်ငွေမှ နှုတ်ပယ်ခွင့်နှင့် စပ်လျဉ်း၍ ယင်း တန်ဖိုးလျော့ နှုန်းထားများကို ဤကော်မရှင်သို့ တင်ပြ လျှောက်ထားရမည်။

(င) ဥပဒေပုဒ်မ ၁၃(ဈ)အရ သတ်မှတ်ထားသည့် ကနဦး ရင်းနှီးမြှုပ်နှံမှု ကာလကုန်ဆုံး၍ ပထမ (၃)နှစ်အတွက် ကုန်ထုတ်လုပ်ရန် ပြည်ပမှ တင်သွင်းသည့် လုပ်ငန်းသုံးပစ္စည်းများ အပေါ်တွင် အကောက်ခွန်နှင့် အခြားပြည်တွင်း အခွန်အကောက်များကို ကင်းလွတ် ခွင့်ပြုသည်။

(စ) ဥပဒေပုဒ်မ ၁၃(ည)အရ ထုတ်လုပ်မည့် ကုန်ပစ္စည်းများကို ပြည်ပသို့ တင်ပို့ရောင်းချမှု အပေါ် ကုန်သွယ်လုပ်ငန်းခွန် ကင်းလွတ်ခွင့်ပြုသည်။

၃။ မြန်မာနိုင်ငံသားများ ရင်းနှီးမြှုပ်နှံမှု ဥပဒေပုဒ်မ ၁၃(ဈ) အရ ပြည်ပမှ တင်သွင်းသည့် လုပ်ငန်းသုံးပစ္စည်းများနှင့် ပတ်သက်၍ အောက်ပါအတိုင်း လိုက်နာ ဆောင်ရွက်ရမည်။

(က) ပြည်ပမှတင်သွင်းမည့် ပစ္စည်းများအတွက် နိုင်ငံခြားငွေ ရရှိပုံနည်းလမ်း (Source of Payments for Import) ကို ဖော်ပြရန်။

(ခ) တင်သွင်းမည့် ပစ္စည်းအမျိုးအစား၊ အရည်အသွေး၊ စံချိန်စံညွှန်းများ၊ ဈေးနှုန်းများ သင့်မြတ်မှု စသည်တို့နှင့် စပ်လျဉ်း၍ နိုင်ငံတကာ အသိအမှတ်ပြုထားသည့် စစ်ဆေးရေးကိုယ်စားလှယ် (Inspection Agency) ၏ စစ်ဆေးမှုဖြင့် ဆောင်ရွက်ရန်။

(ဂ) စစ်ဆေးရေး ကိုယ်စားလှယ်၏ စစ်ဆေးပြီးကြောင်း အထောက်အထား (Inspection Certificate) ဖြင့်တင်သွင်းမည့် ပစ္စည်းအမျိုးအစား စာရင်း (Invoice and Packing List) များကို နိုင်ငံခြား မတည်ငွေရင်း တန်ဖိုး သတ်မှတ်ရေးအဖွဲ့ငယ်သို့ တင်ပြ၍ ထောက်ခံချက် ရယူရန်။

၄။ Sujah Enterprise အထည်ချုပ် လုပ်ငန်းသည် ဤခွင့်ပြုမိန့်အရ လုပ်ငန်း ဆောင်ရွက်ရာတွင် မူလ

အဆိုပြုလွှာ၌ဖော်ပြထားသည့် ထုတ်လုပ်မှုနှင့် ပြည်ပတင်ပို့မှု ရည်မှန်းချက်များကို အနိမ့်ဆုံးရည်မှန်းချက်များ အဖြစ်ထားရှိဆောင်ရွက် အကောင်အထည် ဖော်ရမည်။

၅။ Sujah Enterprise အထည်ချုပ်လုပ်ငန်းသည် လုပ်ငန်း ဆောင်ရွက်မှုအတွက် နိုင်ငံခြားငွေဖြင့် ရရှိသော အခကြေးငွေများကို မြန်မာ့နိုင်ငံခြား ကုန်သွယ်မှုဘဏ်/ မြန်မာ့ ရင်းနှီးမြှုပ်နှံမှုနှင့် ကူးသန်း ရောင်းဝယ်ရေး ဘဏ်ရှိ မိမိ၏ ငွေစာရင်းသို့ မပျက်မကွက် ပေးသွင်းစေရမည်။ အလုပ်သမားများအတွက် လုပ်အားခပေးရန် ပြန်လည်ထုတ်ယူသည့် FEC များကို သတ်မှတ်ခွင့်ပြုထားသည့် MONEY CHANGER များတွင်သာ လဲလှယ်ပြီး မိမိတို့၏ အလုပ်သမားများအား လုပ်ခလစာများ ပေးရန် ဖြစ်သည်။

၆။ Sujah Enterprise အထည်ချုပ်လုပ်ငန်းသည် ဤအဆိုပြု လုပ်ငန်း၏ စာရင်းများကို သီးခြား ပြုစုထားရှိရမည်။

၇။ အဆိုပြုလုပ်ငန်း ဆောင်ရွက်ရာတွင် မြေအသုံးပြုမှုနှင့် စပ်လျဉ်း၍ နိုင်ငံတော် အစိုးရမှ မြေယာနှင့် ပတ်သက်၍ သတ်မှတ် ပြဋ္ဌာန်းမည့် စည်းကမ်းသတ်မှတ်ချက်များကို တိကျစွာ လိုက်နာဆောင်ရွက်ရမည်။

၈။ အဆိုပြုလုပ်ငန်း ဆောင်ရွက်ရန်အတွက် ပြည်တွင်း အလုပ်သမားများ ခန့်ထားရာတွင် အလုပ်သမား ဝန်ကြီးဌာန၊ အလုပ်သမား ညွှန်ကြားရေး ဦးစီးဌာနနှင့် ညှိနှိုင်း ဆောင်ရွက်ရမည်။ Sujah Enterprise မှ နိုင်ငံခြားသား ကျွမ်းကျင်သူများ ငှားရမ်းခွင့် ကိစ္စနှင့် စပ်လျဉ်း၍ မြန်မာနိုင်ငံသားများ ရင်းနှီးမြှုပ်နှံမှု ဥပဒေဆိုင်ရာ လုပ်ထုံးလုပ်နည်းများ အခန်း(၉)၊ အပိုဒ် ၃၃ပါ သတ်မှတ်ချက်များနှင့်အညီ ဤကော်မရှင်သို့ သီးခြား တင်ပြလျှောက်ထားရမည်။

၉။ Sujah Enterprise အထည်ချုပ်လုပ်ငန်းသည် ဤခွင့်ပြုမိန့် အရ ထုတ်လုပ်မှုလုပ်ငန်း ဆောင်ရွက်ရာ၌ ပတ်ဝန်းကျင် လေထု၊ ရေထု၊ မြေထု ညစ်ညမ်းမှု၊ မီးဘေးအန္တရာယ် စသည်များ၊ မဖြစ်ပေါ်စေရန်အတွက် လိုအပ်သည့် ပတ်ဝန်းကျင် ညစ်ညမ်းမှု ထိန်းသိမ်းကာကွယ်ရေး အစီအမံများကို ဝန်ခံဂတိ ပြုထားသည့်အတိုင်း စနစ်တကျထားရှိ ဆောင်ရွက်ရမည်။ ယင်းသို့ ဆောင်ရွက်ထားရှိမှု အခြေအနေကို ဤကော်မရှင်သို့ မပျက်မကွက် အစီရင်ခံရမည်။

၁၀။ Sujah Enterprise အထည်ချုပ်လုပ်ငန်းသည် ပူးတွဲပါ ကနဦးလုပ်ငန်း ဆောင်ရွက်မှု အစီရင်ခံစာကို ဤခွင့်ပြုမိန့်ရရှိပြီး(သုံး)လအတွင်း ဤကော်မရှင်သို့မပျက်မကွက်အစီရင်ခံရမည်။ ထို့အပြင် လုပ်ငန်းအကောင်အထည်ဖော်မှုအခြေအနေများကို သတ်မှတ်ထားသော ပုံစံဇယားများဖြင့် (၆)လတစ်ကြိမ် (ဧပြီ/ အောက်တိုဘာလများ) မပျက်မကွက် ပုံမှန်ပေးပို့ အစီရင်ခံရမည်။

၁၁။ ဤခွင့်ပြုမိန့် ထုတ်ပေးသည့် နေ့မှစ၍ (တစ်)နှစ်အတွင်း အဆိုပြုလုပ်ငန်း ဆက်လက် ဆောင်ရွက်ခြင်း

မပြုနိုင်ပါက ဤခွင့်ပြုမိန့်သည် အလိုအလျောက် ပျက်ပြယ်ပြီးဖြစ်သည်ဟု မှတ်ယူရမည်။

၁၂။ Sujah Enterprise အထည်ချုပ်လုပ်ငန်းသည် မြန်မာနိုင်ငံ ရင်းနှီးမြှုပ်နှံမှုကော်မရှင်နှင့် သက်ဆိုင်ရာ ဝန်ကြီးဌာနများမှ ချမှတ်ထားသော တည်ဆဲစည်းမျဉ်းစည်းကမ်း သတ်မှတ်ချက်များကို လိုက်နာဆောင်ရွက်ခြင်း မရှိကြောင်း စစ်ဆေးတွေ့ရှိပါက ဤခွင့်ပြုမိန့်ကို ပြန်လည်ရုပ်သိမ်းသည်အထိ အရေး ယူခြင်းခံရမည်။

(ဦးသောင်း)

ဥက္ကဋ္ဌ

စာအမှတ်၊ ရက–၁/မ–၈၀၇/၂၀၀၂ (၂ ၃ ၂ ၆)

ရက်စွဲ၊ ၂၀၀၂ ခုနှစ်၊ သြဂုတ်လ ၂ ၉ ရက်။

ဖြန့်ဝေခြင်း–

၁။ နိုင်ငံတော် အေးချမ်းသာယာရေး နှင့် ဖွံ့ဖြိုးရေး ကောင်စီ ဥက္ကဋ္ဌရုံး။

၂။ နိုင်ငံတော် အေးချမ်းသာယာရေး နှင့် ဖွံ့ဖြိုးရေး ကောင်စီ ရုံး။

၃။ အစိုးရအဖွဲ့ရုံး။

၄။ ကာကွယ်ရေး ဝန်ကြီးဌာန၊ တပ်မတော်ထောက်လှမ်းရေး ဌာနချုပ်ရုံး၊ (ပြည်တွင်းထောက်လှမ်းရေးဌာန)။

၅။ အမှတ်(၁)စက်မှုဝန်ကြီးဌာန။

၆။ အမျိုးသား စီမံကိန်း နှင့် စီးပွားရေး ဖွံ့ဖြိုးတိုးတက်မှု ဝန်ကြီးဌာန။

၇။ အလုပ်သမား ဝန်ကြီးဌာန။

၈။ စီးပွားရေး နှင့် ကူးသန်းရောင်းဝယ်ရေး ဝန်ကြီးဌာန။

၉။ ဆက်သွယ်ရေး၊ စာတိုက် နှင့် ကြေးနန်း ဝန်ကြီးဌာန။

၁၀။ ဘဏ္ဍာရေး နှင့် အခွန်ဝန်ကြီးဌာန။

၁၁။ ဆောက်လုပ်ရေး ဝန်ကြီးဌာန။

၁၂။ လူဝင်မှု ကြီးကြပ်ရေး နှင့် ပြည်သူ့အင်အား ဝန်ကြီးဌာန။

၁၃။ လျှပ်စစ်စွမ်းအား ဝန်ကြီးဌာန။

၁၄။ ဥက္ကဋ္ဌ၊ CMP လက်ခစားလုပ်ငန်းများ စိစစ်ရေးကော်မတီ။

၁၅။ ဥက္ကဋ္ဌ၊ နိုင်ငံခြားမတည်ငွေရင်းတန်ဖိုး သတ်မှတ်ရေး အဖွဲ့ငယ်။

၁၆။ ဥက္ကဋ္ဌ၊ မြန်မာနိုင်ငံတော် ဗဟိုဘဏ်။
၁၇။ ညွှန်ကြားရေးမှူးချုပ်၊ စက်မှုကြီးကြပ်ရေးနှင့် စစ်ဆေးရေး ဦးစီးဌာန။
၁၈။ ဦးဆောင်ညွှန်ကြားရေးမှူး၊ မြန်မာ့ အထည်အလိပ်လုပ်ငန်း။
၁၉။ ညွှန်ကြားရေးမှူးချုပ်၊ ရင်းနှီးမြှုပ်နှံမှု နှင့် ကုမ္ပဏီများ ညွှန်ကြားမှု ဦးစီးဌာန။
၂၀။ ညွှန်ကြားရေးမှူးချုပ်၊ အလုပ်သမား ညွှန်ကြားရေး ဦးစီးဌာန။
၂၁။ ညွှန်ကြားရေးမှူးချုပ်၊ ကုန်သွယ်ရေး ညွှန်ကြားမှု ဦးစီးဌာန။
၂၂။ ဦးဆောင်ညွှန်ကြားရေးမှူး၊ မြန်မာ့ ဆက်သွယ်ရေး လုပ်ငန်း။
၂၃။ ညွှန်ကြားရေးမှူးချုပ်၊ အကောက်ခွန် ဦးစီးဌာန။
၂၄။ ညွှန်ကြားရေးမှူးချုပ်၊ ပြည်တွင်း အခွန်များ ဦးစီးဌာန။
၂၅။ ဦးဆောင်ညွှန်ကြားရေးမှူး၊ မြန်မာ့ အာမခံ လုပ်ငန်း။
၂၆။ ညွှန်ကြားရေးမှူးချုပ်၊ မြို့ရွာနှင့် အိုးအိမ်ဖွံ့ဖြိုးရေး ဦးစီးဌာန။
၂၇။ ညွှန်ကြားရေးမှူးချုပ်၊ လူဝင်မှုကြီးကြပ်ရေးနှင့် အမျိုးသားမှတ်ပုံတင်ရေး ဦးစီးဌာန။
၂၈။ ဦးဆောင်ညွှန်ကြားရေးမှူး၊ မြန်မာ့ လျှပ်စစ်ဓါတ်အား လုပ်ငန်း။
၂၉။ ဥက္ကဋ္ဌ၊ ပြည်ထောင်စု မြန်မာနိုင်ငံ ကုန်သည်များနှင့် စက်မှုလက်မှု လုပ်ငန်းရှင်များ အသင်းချုပ်။
၃၀။ ဒါရိုက်တာ၊ Sujah Enterprise အထည်ချုပ်လုပ်ငန်း။

လျှို့ဝှက်

ပြည်ထောင်စု မြန်မာနိုင်ငံတော်
မြန်မာနိုင်ငံ ရင်းနှီးမြှုပ်နှံမှု ကော်မရှင်

စာအမှတ်၊ ရက-၁/မ- ၁၃၀၅/ ၂၀၀၂ (၂၁၂၀-ဝ)။
ရက်စွဲ၊ ၂၀၀၂ ခုနှစ်၊ ဩဂုတ်လ ၁၃ ရက်။

ပြည်ထောင်စု မြန်မာနိုင်ငံတော် အစိုးရအဖွဲ့သို့
တင်ပြသည့်အမှာစာ

အကြောင်းအရာ။ Sujah Enterprise အထည်ချုပ်လုပ်ငန်းမှ CMP စနစ်ဖြင့် အထည်ချုပ် လုပ်ငန်း ဆောင်ရွက်ရန် အဆိုပြု တင်ပြခြင်း ကိစ္စ။

၁။ Sujah Enterprise အထည်ချုပ်လုပ်ငန်းမှ CMP စနစ်ဖြင့် အထည်ချုပ်လုပ်ငန်း လုပ်ကိုင်ခွင့်ကို မြန်မာနိုင်ငံ ရင်းနှီးမြှုပ်နှံမှု ကော်မရှင်၏ ခွင့်ပြုမိန့်ရရှိရေးအတွက် CMP လက်ခစားလုပ်ငန်းများ စိစစ်ရေး ကော်မတီမှ စိစစ်ထောက်ခံ တင်ပြလာပါသည်။ အဆိုပါတင်ပြချက်ကို (၁၁-၁-၂၀၀၂) နေ့တွင်ကျင်းပ ပြုလုပ်ခဲ့သည့် မြန်မာနိုင်ငံရင်းနှီးမြှုပ်နှံမှုကော်မရှင်၏(၁/၂၀၀၂)အစည်းအဝေးသို့ တင်ပြခဲ့ရာ ကုန်သွယ်မှု မူဝါဒ ကောင်စီသို့ တင်ပြလမ်းညွှန်မှုခံယူရန် ဆုံးဖြတ်ခဲ့ပါသည်။ ယင်းဆုံးဖြတ်ချက်အရ (၇-၃-၂၀၀၂) နေ့ တွင် ကျင်းပပြုလုပ်ခဲ့သည့် ကုန်သွယ်မှု မူဝါဒကောင်စီ၏ (၅/၂၀၀၂) အစည်းအဝေးသို့ တင်ပြခဲ့ရာ အစည်းအဝေးမှ မြန်မာနိုင်ငံ ရင်းနှီးမြှုပ်နှံမှု ကော်မရှင်၏ ခွင့်ပြုချက်ဖြင့်မဟုတ်ပဲ လုပ်ငန်းဆောင်ရွက်နေပြီး ဖြစ်သော၊ စက်မှုဇုန်တွင် မဟုတ်သော Sujah Enterprise အထည်ချုပ်လုပ်ငန်းအား CMP စနစ် သို့ ပြောင်း လဲ ခွင့်ပြုရန်နှင့် မြန်မာနိုင်ငံ ရင်းနှီးမြှုပ်နှံမှု ကော်မရှင်မှ ခွင့်ပြုပါက အခွန်ကင်းလွတ်ခွင့် (၃)နှစ် ပေးရန် ဆုံးဖြတ်ခဲ့ပါသည်။ Sujah Enterprise အထည်ချုပ်လုပ်ငန်းမှ မြန်မာနိုင်ငံသားများ ရင်းနှီးမြှုပ်နှံမှု ဥပဒေအရ ဆောင်ရွက်ရန် အဆိုပြုချက်ကိုတင်ပြလာပြီး၊ လုပ်ငန်းတည်နေရာနှင့်စပ်လျဉ်း၍ မြို့ပြနှင့် အိုးအိမ်ဖွံ့ဖြိုးရေး ဦးစီးဌာနမှ သဘောထား ပေးပို့လာပါသဖြင့် (၁-၈-၂၀၀၂) နေ့တွင် ကျင်းပပြုလုပ်ခဲ့သည့် ကုန်သွယ်မှု မူဝါဒ ကောင်စီ၏ (၁၇/၂၀၀၂)အစည်းအဝေးသို့ တင်ပြခဲ့ပါသည်။ ယင်းအစည်းအဝေးမှ မူအားဖြင့် သဘော တူပြီး၊ အစိုးရအဖွဲ့သို့ ဆက်လက်တင်ပြရန် ဆုံးဖြတ်ချက်အရ တင်ပြခြင်းဖြစ်ပါသည်။ အဆိုပြုချက်ကို နောက်ဆက်တွဲ(၁) အဖြစ် ပေးပို့ထားပါသည်။

၂။ ယင်းလုပ်ငန်း၏ မတည်ငွေရင်း ပမာဏမှာ စုစုပေါင်း ကျပ် (၅၈.၅၀)သန်း ဖြစ်ပါသည်။ စက်ပစ္စည်း များကို ပြည်တွင်းမှ ဝယ်ယူ အသုံးပြုထားကြောင်း တင်ပြထားပါသည်။

၃။ ယင်းလုပ်ငန်းကို မြို့ပြနှင့် အိုးအိမ် ဖွံ့ဖြိုးရေး ဦးစီးဌာနထံမှ ကမကထပြုသူ ဒေါ်စပါယ် အမည်ဖြင့် အသုံးပြုခွင့် ရရှိထားသော မြေကွက် အမှတ် (၇၄၊၇၆)၊ ဝေဇယန္တာစီမံကိန်း၊ သဃ်န်းကျွန်းမြို့နယ်၊ ရန်ကုန် တိုင်းရှိ မြေ (၀.၃၄)ဧက (၁၃၇၅.၉၃ စတုရန်းမီတာ) ပေါ်တွင် လုပ်ငန်း ဆောင်ရွက်ခြင်း ဖြစ်ပါသည်။

၄။ ယင်းလုပ်ငန်းမှ ထုတ်လုပ်မှု၏ (၉၉) ရာခိုင်နှုန်းကို CMP စနစ်အရ ပြည်ပသို့ တင်ပို့မည်ဖြစ်ပြီး၊ ကျန်ပယ်ထည် (Reject) (၁) ရာခိုင်နှုန်းအား ပြည်တွင်းတွင် ရောင်းချမည် ဖြစ်ပါသည်။ ပုံမှန်နှစ်ရှိ ထုတ်လုပ်မှု များမှာ အောက်ပါအတိုင်း ဖြစ်ပါသည်–

စဉ်	အမျိုးအမည်	ထုတ်လုပ်မှု (ဒါဇင် ၀၀၀)
၁။	T-Shirts	၁၂၅
၂။	Shirts	၁၅
၃။	Polo-Shirts	၃၅
၄။	Vests	၅

၅။ လုပ်ငန်း၏ အရင်းကြေကာလမှာ (၄)နှစ်နှင့် (၁၁)လဖြစ်ပြီး အရင်းအနှီးအပေါ် အကျိုးအမြတ်ပြန်ပေါ်နှုန်း (IRR) မှာ (၁၅.၄၀)ရာခိုင်နှုန်း ဖြစ်ပါသည်။

၆။ လုပ်ငန်းကိုဆောင်ရွက်ခြင်းဖြင့် နိုင်ငံတော်မှ ပုံမှန်နှစ်တွင် ရရှိမည် အကျိုးအမြတ် ခန့်မှန်းခြေမှာ အောက်ပါအတိုင်း ဖြစ်ပါသည်–

(က) ဝင်ငွေခွန် ကျပ် ၂.၇၃ သန်း
အမေရိကန်ဒေါ်လာ ၀.၀၄ သန်း

(ခ) ကုန်သွယ်လုပ်ငန်းခွန် ကျပ် ၁.၇၃ သန်း

၇။ လုပ်ငန်းကို အကောင်အထည်ဖော် ဆောင်ရွက်ရန်အတွက် ပြည်တွင်းမှ ဝန်ထမ်း(၄၆၉)ဦးနှင့် ပြည်ပမှ ဝန်ထမ်း (၅)ဦး ခန့်ထား ဆောင်ရွက်မည် ဖြစ်ပါသည်။

၈။ ယင်းလုပ်ငန်းနှင့် စပ်လျဉ်း၍ မြို့ရွာနှင့် အိုးအိမ်ဖွံ့ဖြိုးရေး ဦးစီးဌာနသို့ သဘောထား မှတ်ချက်တောင်းခံခဲ့ရာ မြေကွက်အမှတ် (၇၃၊၇၄၊၇၅၊၇၆)ကို စုပေါင်း၍ အုတ်တံတိုင်း ကာရံထားပြီး မြေကွက်အမှတ် (၇၃)ပေါ်ရှိ အဆောက်အဦတွင် A & G Co., Ltd (Export & Import) ကုမ္ပဏီ ရုံးခန်းဖွင့်ထားကြောင်းနှင့် မြေကွက်အမှတ် (၇၅)မှာ ကားရပ်နားရန် နေရာအဖြစ် အသုံးပြုထားကြောင်း၊ မြေကွက်အမှတ် (၇၄၊၇၆) ပေါ်ရှိ အဆောက်အဦသည် ယခုအဆိုပြု အထည်ချုပ်လုပ်ငန်းအတွက် အသုံးပြုထားကြောင်း မြေပုံကြမ်း ပူးတွဲလျက် အကြောင်း ပြန်ကြားလာပါသည်။ နောက်ဆက်တွဲ(၂) ဖြင့် တင်ပြပါသည်။

၉။ ယင်းလုပ်ငန်းနှင့် စပ်လျဉ်း၍ ပိုင်ဆိုင်မှု၊ ပတ်ဝန်းကျင်ထိန်းသိမ်းမှု၊ CMP ချုပ်ခ ရငွေများနှင့် ပတ်သက်၍ လမ်းညွှန်ချက်နှင့်အညီ လိုက်နာ ဆောင်ရွက်မည်ဖြစ်ကြောင်း ဝန်ခံကတိများပြုထားပါသည်။

၁၀။ CMP လက်ခစား လုပ်ငန်းများ စိစစ်ရေးကော်မတီ၏ ထောက်ခံတင်ပြချက်အရ ဤလုပ်ငန်းမှ စီးပွားဖြစ် ထုတ်လုပ်ခြင်း မရှိသေးကြောင်း သိရှိရပါသည်။

၁၁။ ကုမ္ပဏီမှ မြန်မာနိုင်ငံသားများ ရင်းနှီးမြှုပ်နှံမှု ဥပဒေပုဒ်မ ၁၂ နှင့် ၁၃ ပါ အခွန်ဆိုင်ရာ ကင်းလွတ်ခွင့်နှင့် သက်သာခွင့်များကို ခံစားခွင့်ပြုရန် လျှောက်ထားလာပါသည်။ ဥပဒေပုဒ်မ ၁၂ အရ စီးပွားဖြစ်လုပ်ငန်းစတင်သောနှစ်အပါအဝင် တစ်ဆက်တည်း (၃)နှစ် အတွက် ဝင်ငွေခွန် ကင်းလွတ်ခွင့် ပေးရမည် ဖြစ်ပါသည်။ ဥပဒေပုဒ်မ ၁၃ အရ အခွန်ကင်းလွတ်ခွင့် နှင့် သက်သာခွင့်များအနက် လုပ်ငန်းနှင့် သက်ဆိုင်သည့် အခွန်ကင်းလွတ်ခွင့် နှင့် သက်သာခွင့်များကို ခံစားခွင့်ပြုရန် ကော်မရှင်မှ ညှိနှိုင်း ဆုံးဖြတ်ခဲ့ ပါသည်။

၁၂။ ဆုံးဖြတ်ရန်အချက်။

(က) Sujah Enterprise အထည်ချုပ်လုပ်ငန်းမှ CMP စနစ်ဖြင့် အထည်ချုပ်လုပ်ငန်း ဆောင်ရွက်ရန် အဆိုပြု တင်ပြခြင်းကို ခွင့်ပြုရန် သဘောတူ-မတူ။

(ခ) လုပ်ငန်းဆောင်ရွက်ခွင့်ပြုရန် သဘောတူပါက မြန်မာနိုင်ငံသားများ ရင်းနှီးမြှုပ်နှံမှု ဥပဒေ ပုဒ်မ ၁၂ နှင့် ၁၃ ပါ အခွန်ဆိုင်ရာ ကင်းလွတ်ခွင့် နှင့် သက်သာခွင့်များကို ခံစားခွင့်ပြုရန် သဘောတူ-မတူ။

၁၃။ မြန်မာနိုင်ငံ ရင်းနှီးမြှုပ်နှံမှု ကော်မရှင် ၏ ထောက်ခံချက်။
အစိုးရအဖွဲ့ ၏ ဆုံးဖြတ်ချက်ကို နာခံပါမည်။

(ဦးသောင်း)
ဥက္ကဋ္ဌ
ဝန်ကြီး၊ သိပ္ပံ နှင့် နည်းပညာ ဝန်ကြီးဌာန။

ပြည်ထောင်စုမြန်မာနိုင်ငံတော် အစိုးရအဖွဲ့။

ပြည်ထောင်စု မြန်မာနိုင်ငံတော်အစိုးရ
ဆောက်လုပ်ရေးဝန်ကြီးဌာန
မြို့ပြနှင့်အိမ်ရာဖွံ့ဖြိုးရေးဦးစီးဌာန
အမှတ် ၂၂၈-၂၄၀ ဗိုလ်ချုပ်အောင်ဆန်းလမ်း [illegible] ရန်ကုန်မြို့

စာအမှတ်၊ ဖံ/ဒသ/၂-၄/၂၀၀၂/(၅၅၆)
ရက်စွဲ၊ ၂၀၀၂ ခုနှစ် ဇူလိုင်လ ၁၈ ရက်။

သို့

မြန်မာနိုင်ငံရင်းနှီးမြှုပ်နှံမှုကော်မရှင်ရုံး ၊

အကြောင်းအရာ။ သဘောထားမှတ်ချက်တောင်းခံခြင်းကိစ္စ

ရည်ညွှန်းချက်။ မြန်မာနိုင်ငံရင်းနှီးမြှုပ်နှံမှုကော်မရှင်၏ ၃၀-၅-၂၀၀၂ ရက်စွဲပါစာအမှတ်၊ ရက-၁/မ-၀၀၇/၂၀၀၂/(၆၉၀-ယ)၊

၁။ ရန်ကုန်တိုင်း၊ သင်္ဃန်းကျွန်းမြို့နယ်၊ ဝေဇယန္တာ [illegible] မြေကွက်အမှတ်(၇၆)၊ ဧရိယာ(၀.၁၇)ဧက ပေါ်တွင် Sujah Enterprise မှ U.M.P. စနစ်ဖြင့်အထည်ချုပ်လုပ်ငန်း ဆောင်ရွက်လိုသည့် မြေနေရာနှင့်စပ်လျဉ်း၍၊ ပတ်ဝန်းကျင်အခြေအနေအား စိစစ်ပေးပါရန်၊ မြန်မာနိုင်ငံရင်းနှီးမြှုပ်နှံမှုကော်မရှင်မှ ရည်ညွှန်းချက်ပါစာဖြင့် အကြောင်းကြားလာပါသည်။

၂။ သို့ဖြစ်ပါ၍ မြေကွက်ကိုစိစစ်ရာတွင် အဆိုပြုမြေကွက်သည် ဝေဇယန္တာဥယျာဉ်အိမ်ရာ စီမံကိန်းဧရိယာအတွင်းတည်ရှိပါသည်။ အဆိုပြုမြေကွက်အမှတ်(၇၆)အပါအဝင်၊ မြေကွက်အမှတ်(၇၃၊ ၇၄၊ ၇၅ နှင့် ၇၆)ကို ပေါင်း၍ အုတ်တံတိုင်းကာရံထားပါသည်။ မြေကွက်အမှတ်(၇၅)မှာ [illegible] နေရာအဖြစ်အသုံးပြုထားပါသည်။ မြေကွက်အမှတ်(၇၃) ပေါ်တွင် [illegible] A & G Co., Ltd. (Export & Inport) ကုမ္ပဏီရုံး [illegible] ဖွင့်ထားပါသည်။

၃။ မြေကွက်အမှတ်(၇၃၊ ၇၄ နှင့် ၇၆) ပေါ်တွင် (L) အမျိုးအစားပုံသဏ္ဌာန် တစ်ထပ်ခွဲ အဆောက်အဦ(၃)လုံး [illegible] အဆောက်အအုံ ဆောက်လုပ်ထားပါသည်။ မြေကွက်အမှတ်(၇၄ နှင့် ၇၆) ပေါ်ရှိ အဆောက်အဦသည် ယခုအဆိုပြုအထည်ချုပ် လုပ်ငန်းအတွက်အသုံးပြုထားပါသည်။ (ပတ်ဝန်းကျင်အခြေအနေအား မြေပုံကြမ်းနှင့် တကွ ပူးတွဲတင်ပြအပ်ပါသည်။)

ညွှန်ကြားရေးမှူးချုပ် (ကိုယ်စား)
([illegible])

မိတ္တူ - (၁) ဦးစီးအရာရှိ [illegible]
(၂) ရုံးလက်ခံ
(၃) [illegible]

မြေတိုင်းရပ်ကွက်အမှတ် - ၂၀

မြေကွက်အမှတ် ၅၃+၅၄+၅၅+၅၆

သင်္ဃန်းကျွန်း မြို့နယ်

မြေပုံကြမ်း

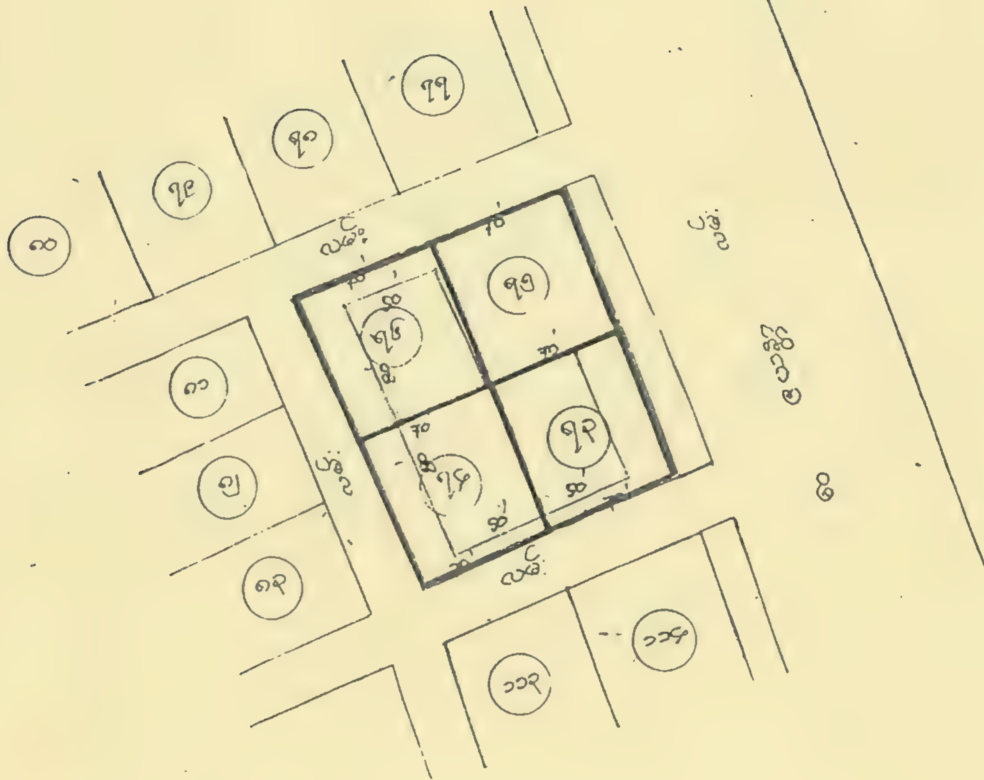

ညွှန်ပြချက်

၁။ မြေငှားရမ်းမြေ

၂။ (၁) ထပ်တိုက် [L] ပုံ အဆောက်အဦး

(၃။) ဤမြေကွက်များတွင် လူနေ ဆ/၃ အချို့ရှိ၍ အချို့ မြေကွက်များတွင် ဆ/၃ များ မရှိသေးပါ။

ပြည်ထောင်စု မြန်မာနိုင်ငံတော်အစိုးရ
ဆောက်လုပ်ရေးဝန်ကြီးဌာန
မြို့ရွာနှင့်အိုးအိမ်ဖွံ့ဖြိုးရေးဦးစီးဌာန
အမှတ်၊ ၂၂၈-၂၄၀ ဗိုလ်ချုပ်အောင်ဆန်းလမ်း၊ ရန်ကုန်မြို့။

စာအမှတ်၊ ဖမ/နသမ/၂-၄/၂၀၀၂/( )၊
ရက်စွဲ၊ ၂၀၀၂ ခုနှစ် ဇူလိုင်လ ၁၄ ရက်၊

သို့
မြန်မာနိုင်ငံရင်းနှီးမြှုပ်နှံမှုကော်မရှင်ရုံး ၊

အကြောင်းအရာ။ သဘောထားမှတ်ချက်တောင်းခံခြင်းကိစ္စ

ရည်ညွှန်းချက်။ မြန်မာနိုင်ငံရင်းနှီးမြှုပ်နှံမှုကော်မရှင်၏ ၃၀-၅-၂၀၀၂ ရက်စွဲပါစာအမှတ်၊ ရက-၁/မ-၀၀၇/၂၀၀၂/(၆၉၇-ယ)၊

၁။ ရန်ကုန်တိုင်း၊ သင်္ဃန်းကျွန်းမြို့နယ်၊ ဝေဇယန္တာဗိမ်ကုန်း မြေကွက်အမှတ်( )၊ ဧရိယာ (၀.၁၇) ဧကပေါ်တွင် Sujah Enterprise မှ B O T စနစ်ဖြင့်အထည်ချုပ်လုပ်ငန်းဆောင်ရွက်လျက်ရှိသည့် မြေနေရာနှင့်စပ်လျဉ်း၍၊ ပတ်ပန်းကျင်အခြေအနေအား စိစစ်ပေးပါရန်၊ မြန်မာနိုင်ငံရင်းနှီးမြှုပ်နှံမှုကော်မရှင်မှ ရည်ညွှန်းချက်ပါစာဖြင့် အကြောင်းကြားလာပါသည်။

၂။ အဆိုပြုမြေကွက်ကိုစိစစ်ရာတွင် အဆိုပြုမြေကွက်သည် ဝေဇယန္တာဥယျာဉ်အိမ်ရာ ဗိမ်ကိန်းဧရိယာအတွင်းတည်ရှိပါသည်။ အဆိုပြုမြေကွက်အမှတ်(၇၆)မပါအဝင်၊ မြေကွက်အမှတ်(၇၃၊ ၇၄၊ ၇၅ နှင့် ၇၆)ကိုရ ပေါင်း၍ ဆုတ်တက်တိုင်းကာရံထားပါသည်။ မြေကွက်အမှတ်(၇၅)မှာကားရပ်နားသည့်နေရာအဖြစ်အသုံးပြုထားပါသည်။ မြေကွက်အမှတ်(၇၃)ပေါ်ရှိအဆောက်အဦတွင် A & G Co., Ltd. (Export & Import) ကုမ္ပဏီရုံးခန်းဖွင့်ထားပါသည်။

၃။ မြေကွက်အမှတ်(၇၃၊ ၇၄ နှင့် ၇၆)ပေါ်တွင်(L)အက္ခရာပုံသဏ္ဌာန် တစ်ထပ်အဆောက်အဦ(၃)လုံးကိုတစ်မိုးအောက်တွင်ဆက်စပ်လျက်ဆောက်လုပ်ထားပါသည်။ မြေကွက်အမှတ်(၇၄ နှင့် ၇၆)ပေါ်ရှိအဆောက်အဦသည် ယခုအဆိုပြုထားသည့်ချုပ်လုပ်ငန်းအတွက်အသုံးပြုထားပါသည်။(ပတ်ဝန်းကျင်အခြေအနေအား မြေပုံကြမ်းနှင့်တကွပူးတွဲတင်ပြအပ်ပါသည်။)

ညွှန်ကြားရေးမှူးချုပ်(ကိုယ်စား)
(သန်းကျော် - ညွှန်ကြားရေးမှူး၊ ဗိသုကာနှင့်ဒီဇိုင်း + အင်ဂျင်နီယာ)

မိတ္တူကို-(၁) ဦးစီးအရာရှိ၊ မြေယာရုံးခွဲ(၆) ... မြို့နယ်၊
(၂) ရုံးလက်ခံ၊
(၃) မျှောစာတွဲ၊

မြေတိုင်းရပ်ကွက်အမှတ် ၊ - ၂၀

မြေကွက်အမှတ် ၇၃ • ၇၄ • ၇၅ • ၇၆

သင်္ဃန်းကျွန်း မြို့နယ်

မြေပုံကြမ်း

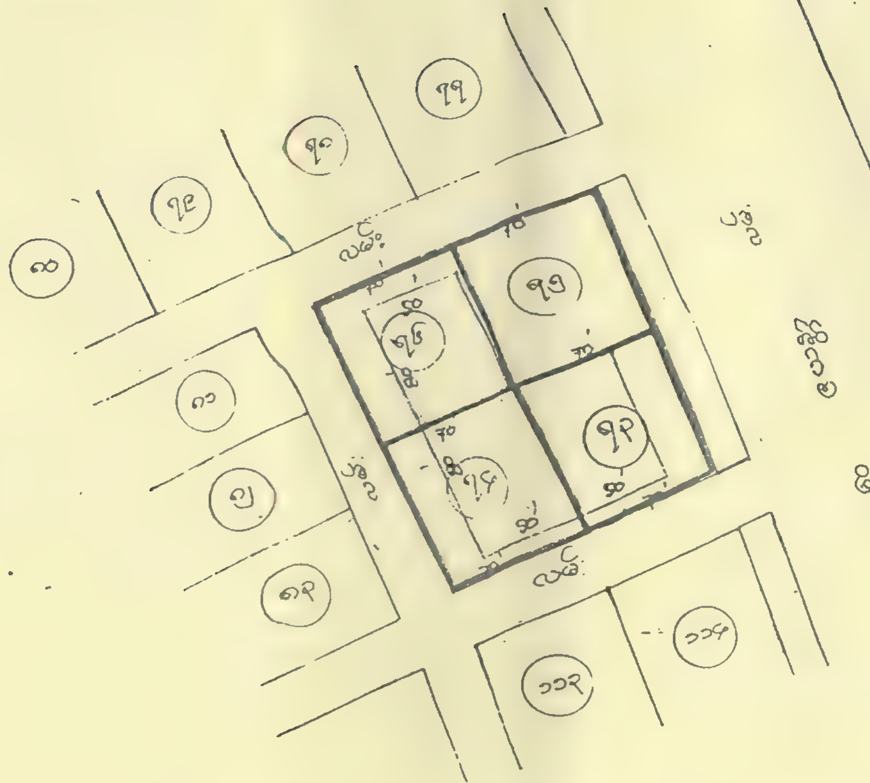

<u>ညွှန်ပြချက်</u>

၁။ မြေငှားရန်မြေ

၂။ (၁၂) ထပ်တိုက် [L] ပုံ အဆောက်အဦး

၃။ ဤ မြေကွက်များတွင် ရေနေ ဆ/ဥ အချို့ ရှိ၍ အချို့ မြေကွက်များတွင် ဆ/ဥ များ မရှိသေးပါ။

၃၄၆၀ / 13/8.   ၄-၆၃၁ / ၁၃/၈

အထွေထွေအရပ်ရပ် - ၁၆

(ရုံးတွင်းစာအကျဉ်းချုပ်သို့တည်း မဟုတ်စာကြမ်းရေးရန်အတွက်)

အကြောင်းအရာ။ "Sujah Enterprise - အထည်ချုပ်လုပ်ငန်း မှ C M P စနစ်ဖြင့်အထည်ချုပ်လုပ်ငန်း ဆောင်ရွက်ရန်အဆိုပြုတင်ပြခြင်းကိစ္စ ။

အထက်အကြောင်းအရာပါကိစ္စနှင့်စပ်လျဉ်း၍ ကုန်သွယ်မှုမူဝါဒကောင်စီ၏ (၁၇ / ၂၀၀၂) ကြိမ်မြောက်အစည်းအဝေးသို့တင်ပြခဲ့ရာ ယင်းအစည်းအဝေးမှ လုပ်ငန်းဆောင်ရွက်ရန်မူအားဖြင့်သဘောတူပြီး အစိုးရအဖွဲ့သို့ဆက်လက်တင်ပြရန်ဆုံးဖြတ်ခဲ့ပါသည်။ ယင်းဆုံးဖြတ်ချက်အရ အစိုးရအဖွဲ့သို့ တင်ပြရန်အမှာစာ ဖယောင်း (စာချော) တွင်လက်မှတ်ရေးထိုးပေးနိုင်ပါရန်တင်ပြအမိန့်နာခံအပ်ပါသည်။

13.8.02

၁၃-၈-၂၀၀၂

ဥက္ကဋ္ဌ။

၁၃-၈-၀၂

လျှို့ဝှက်

ပြည်ထောင်စု မြန်မာနိုင်ငံတော်
မြန်မာနိုင်ငံ ရင်းနှီးမြှုပ်နှံမှု ကော်မရှင်

စာအမှတ်၊ ရက-၁/မ- ၁၃၀၅/ ၂၀၀၂ (၂ ၁ ၁၈-၄)။
ရက်စွဲ၊ ၂၀၀၂ ခုနှစ်၊ ဩဂုတ်လ ၁၄ ရက်။

ပြည်ထောင်စု မြန်မာနိုင်ငံတော် အစိုးရအဖွဲ့သို့
တင်ပြသည့်အမှာစာ

အကြောင်းအရာ။ Sujah Enterprise အထည်ချုပ်လုပ်ငန်းမှ CMP စနစ်ဖြင့် အထည်ချုပ် လုပ်ငန်း ဆောင်ရွက်ရန် အဆိုပြု တင်ပြခြင်း ကိစ္စ။

၁။ Sujah Enterprise အထည်ချုပ်လုပ်ငန်းမှ CMP စနစ်ဖြင့် အထည်ချုပ်လုပ်ငန်း လုပ်ကိုင်ခွင့်ကို မြန်မာနိုင်ငံ ရင်းနှီးမြှုပ်နှံမှု ကော်မရှင်၏ ခွင့်ပြုမိန့်ရရှိရေးအတွက် CMP လက်ခစားလုပ်ငန်းများ စိစစ်ရေး ကော်မတီမှ စိစစ်ထောက်ခံ တင်ပြလာပါသည်။ အဆိုပါတင်ပြချက်ကို (၁၁-၁-၂၀၀၂) နေ့တွင်ကျင်းပ ပြုလုပ်ခဲ့သည့် မြန်မာနိုင်ငံရင်းနှီးမြှုပ်နှံမှုကော်မရှင်၏(၁/၂၀၀၂)အစည်းအဝေးသို့ တင်ပြခဲ့ရာ ကုန်သွယ်မှု မူဝါဒ ကောင်စီသို့ တင်ပြလမ်းညွှန်မှုခံယူရန် ဆုံးဖြတ်ခဲ့ပါသည်။ ယင်းဆုံးဖြတ်ချက်အရ (၇-၃-၂၀၀၂) နေ့တွင် ကျင်းပပြုလုပ်ခဲ့သည့် ကုန်သွယ်မှု မူဝါဒကောင်စီ၏ (၅/၂၀၀၂) အစည်းအဝေးသို့ တင်ပြခဲ့ရာ အစည်းအဝေးမှ မြန်မာနိုင်ငံ ရင်းနှီးမြှုပ်နှံမှု ကော်မရှင်၏ ခွင့်ပြုချက်ဖြင့်မဟုတ်ပဲ လုပ်ငန်းဆောင်ရွက်နေပြီး ဖြစ်သော၊ စက်မှုဇုန်တွင် မဟုတ်သော Sujah Enterprise အထည်ချုပ်လုပ်ငန်းအား CMP စနစ် သို့ ပြောင်းလဲ ခွင့်ပြုရန်နှင့် မြန်မာနိုင်ငံ ရင်းနှီးမြှုပ်နှံမှု ကော်မရှင်မှ ခွင့်ပြုပါက အခွန်ကင်းလွတ်ခွင့် (၃)နှစ် ပေးရန် ဆုံးဖြတ်ခဲ့ပါသည်။ Sujah Enterprise အထည်ချုပ်လုပ်ငန်းမှ မြန်မာနိုင်ငံသားများ ရင်းနှီးမြှုပ်နှံမှု ဥပဒေအရ ဆောင်ရွက်ရန် အဆိုပြုချက်ကိုတင်ပြလာပြီး၊ လုပ်ငန်းတည်နေရာနှင့်စပ်လျဉ်း၍ မြို့ပြနှင့် အိုးအိမ်ဖွံ့ဖြိုးရေး ဦးစီးဌာနမှ သဘောထား ပေးပို့လာပါသဖြင့် (၁-၈-၂၀၀၂) နေ့တွင် ကျင်းပပြုလုပ်ခဲ့သည့် ကုန်သွယ်မှု မူဝါဒ ကောင်စီ၏ (၁၇/၂၀၀၂)အစည်းအဝေးသို့ တင်ပြခဲ့ပါသည်။ ယင်းအစည်းအဝေးမှ မူအားဖြင့် သဘောတူပြီး၊ အစိုးရအဖွဲ့သို့ ဆက်လက်တင်ပြရန် ဆုံးဖြတ်ချက်အရ တင်ပြခြင်းဖြစ်ပါသည်။ အဆိုပြုချက်ကို နောက်ဆက်တွဲ(၁) အဖြစ် ပေးပို့ထားပါသည်။

၂။ ယင်းလုပ်ငန်း၏ မတည်ငွေရင်း ပမာဏမှာ စုစုပေါင်း ကျပ် (၅၈.၅၀)သန်း ဖြစ်ပါသည်။ စက်ပစ္စည်းများကို ပြည်တွင်းမှ ဝယ်ယူ အသုံးပြုထားကြောင်း တင်ပြထားပါသည်။

၃။ ယင်းလုပ်ငန်းကို မြို့ပြနှင့် အိုးအိမ် ဖွံ့ဖြိုးရေး ဦးစီးဌာနထံမှ ကမကထပြုသူ ဒေါ်စပါယ် အမည်ဖြင့် အသုံးပြုခွင့် ရရှိထားသော မြေကွက် အမှတ် (၇၄၊၇၆)၊ ဝေဇယန္တာစီမံကိန်း၊ သဃ်န်းကျွန်းမြို့နယ်၊ ရန်ကုန် တိုင်းရှိ မြေ (၀.၃၄)ဧက (၁၃၇၅.၉၃ စတုရန်းမီတာ) ပေါ်တွင် လုပ်ငန်း ဆောင်ရွက်ခြင်း ဖြစ်ပါသည်။

လျှို့ဝှက်

၄။ ယင်းလုပ်ငန်းမှ ထုတ်လုပ်မှု၏ (၉၉) ရာခိုင်နှုန်းကို CMP စနစ်အရ ပြည်ပသို့ တင်ပို့မည်ဖြစ်ပြီး၊ ကျန်ပယ်ထည် (Reject) (၁) ရာခိုင်နှုန်းအား ပြည်တွင်းတွင် ရောင်းချမည် ဖြစ်ပါသည်။ ပုံမှန်နှစ်ရှိ ထုတ်လုပ်မှု များမှာ အောက်ပါအတိုင်း ဖြစ်ပါသည်-

စဉ်	အမျိုးအမည်	ထုတ်လုပ်မှု (ဒါဇင် ၀၀၀)
၁။	T-Shirts	၁၂၅
၂။	Shirts	၁၅
၃။	Polo-Shirts	၃၅
၄။	Vests	၅

၅။ လုပ်ငန်း၏ အရင်းကြေကာလမှာ (၄)နှစ်နှင့် (၁၁)လဖြစ်ပြီး အရင်းအနှီးအပေါ် အကျိုးအမြတ်ပြန်ပေါ်နှုန်း (IRR) မှာ (၁၅.၄၀)ရာခိုင်နှုန်း ဖြစ်ပါသည်။

၆။ လုပ်ငန်းကိုဆောင်ရွက်ခြင်းဖြင့် နိုင်ငံတော်မှ ပုံမှန်နှစ်တွင် ရရှိမည့် အကျိုးအမြတ် ခန့်မှန်းခြေမှာ အောက်ပါအတိုင်း ဖြစ်ပါသည်-

(က) ဝင်ငွေခွန် — ကျပ် ၂.၇၃ သန်း
အမေရိကန်ဒေါ်လာ ၀.၀၄ သန်း

(ခ) ကုန်သွယ်လုပ်ငန်းခွန် — ကျပ် ၁.၇၃ သန်း

၇။ လုပ်ငန်းကို အကောင်အထည်ဖော် ဆောင်ရွက်ရန်အတွက် ပြည်တွင်းမှ ဝန်ထမ်း(၄၆၉)ဦးနှင့် ပြည်ပမှ ဝန်ထမ်း (၅)ဦး ခန့်ထား ဆောင်ရွက်မည် ဖြစ်ပါသည်။

၈။ ယင်းလုပ်ငန်းနှင့် စပ်လျဉ်း၍ မြို့ပြနှင့် အိုးအိမ်ဖွံ့ဖြိုးရေး ဦးစီးဌာနသို့ သဘောထား မှတ်ချက် တောင်းခံခဲ့ရာ မြေကွက်အမှတ် (၇၃၊၇၄၊၇၅၊၇၆)ကို စပေါင်း၍ အုတ်တံတိုင်း ကာရံထားပြီး မြေကွက်အမှတ် (၇၃)ပေါ်ရှိ အဆောက်အဦတွင် A & G Co., Ltd (Export & Import) ကုမ္ပဏီ ရုံးခန်းဖွင့်ထားကြောင်းနှင့် မြေကွက်အမှတ် (၇၅)မှာ ကားရပ်နားရန် နေရာအဖြစ် အသုံးပြုထားကြောင်း၊ မြေကွက်အမှတ် (၇၄၊၇၆) ပေါ်ရှိ အဆောက်အဦသည် ယခုအဆိုပြု အထည်ချုပ်လုပ်ငန်းအတွက် အသုံးပြုထားကြောင်း မြေပုံကြမ်း ပူးတွဲလျက် အကြောင်း ပြန်ကြားလာပါသည်။ နောက်ဆက်တွဲ(၂) ဖြင့် တင်ပြပါသည်။

၉။ ယင်းလုပ်ငန်းနှင့် စပ်လျဉ်း၍ ပိုင်ဆိုင်မှု၊ ပတ်ဝန်းကျင်ထိန်းသိမ်းမှု၊ CMP ချုပ်ခ ရငွေများနှင့် ပတ်သက်၍ လမ်းညွှန်ချက်နှင့်အညီ လိုက်နာ ဆောင်ရွက်မည်ဖြစ်ကြောင်း ဝန်ခံကတိများပြုထားပါသည်။

၁၀။ CMP လက်ခစား လုပ်ငန်းများ စိစစ်ရေးကော်မတီ၏ထောက်ခံတင်ပြချက်အရ ဤလုပ်ငန်းမှ စီးပွားဖြစ် ထုတ်လုပ်ခြင်း မရှိသေးကြောင်း သိရှိရပါသည်။

၁၁။ ကုမ္ပဏီမှ မြန်မာနိုင်ငံသားများ ရင်းနှီးမြှုပ်နှံမှု ဥပဒေပုဒ်မ ၁၂ နှင့် ၁၃ ပါ အခွန်ဆိုင်ရာ ကင်းလွတ်ခွင့်နှင့် သက်သာခွင့်များကို ခံစားခွင့်ပြုရန် လျှောက်ထားလာပါသည်။ ဥပဒေပုဒ်မ ၁၂ အရ စီးပွားဖြစ်လုပ်ငန်းစတင်သောနှစ်အပါအဝင် တစ်ဆက်တည်း (၃)နှစ် အတွက် ဝင်ငွေခွန် ကင်းလွတ်ခွင့် ပေးရမည် ဖြစ်ပါသည်။ ဥပဒေပုဒ်မ ၁၃ အရ အခွန်ကင်းလွတ်ခွင့် နှင့် သက်သာခွင့်များအနက် လုပ်ငန်းနှင့် သက်ဆိုင်သည့် အခွန်ကင်းလွတ်ခွင့် နှင့် သက်သာခွင့်များကို ခံစားခွင့်ပြုရန် ကော်မရှင်မှ ညှိနှိုင်း ဆုံးဖြတ်ခဲ့ ပါသည်။

၁၂။ ဆုံးဖြတ်ရန်အချက်။

(က) Sujah Enterprise အထည်ချုပ်လုပ်ငန်းမှ CMP စနစ်ဖြင့် အထည်ချုပ်လုပ်ငန်း ဆောင်ရွက်ရန် အဆိုပြု တင်ပြခြင်းကို ခွင့်ပြုရန် သဘောတူ–မတူ။

(ခ) လုပ်ငန်းဆောင်ရွက်ခွင့်ပြုရန် သဘောတူပါက မြန်မာနိုင်ငံသားများ ရင်းနှီးမြှုပ်နှံမှု ဥပဒေ ပုဒ်မ ၁၂ နှင့် ၁၃ ပါ အခွန်ဆိုင်ရာ ကင်းလွတ်ခွင့် နှင့် သက်သာခွင့်များကို ခံစားခွင့်ပြုရန် သဘောတူ–မတူ။

၁၃။ မြန်မာနိုင်ငံ ရင်းနှီးမြှုပ်နှံမှု ကော်မရှင် ၏ ထောက်ခံချက်။
အစိုးရအဖွဲ့ ၏ ဆုံးဖြတ်ချက်ကို နာခံပါမည်။

(ဦးသောင်း)
ဥက္ကဋ္ဌ
ဝန်ကြီး၊ သိပ္ပံ နှင့် နည်းပညာ ဝန်ကြီးဌာန။

ပြည်ထောင်စုမြန်မာနိုင်ငံတော် အစိုးရအဖွဲ့။

မြေတိုင်းရပ်ကွက်အမှတ် - ၂၀
မြေကွက်အမှတ် ၇၃+၇၄+၇၅+၇၆
ယာဉ်နံ: ကျွန်း: မြို့ နယ်
မြေပုံကြမ်း

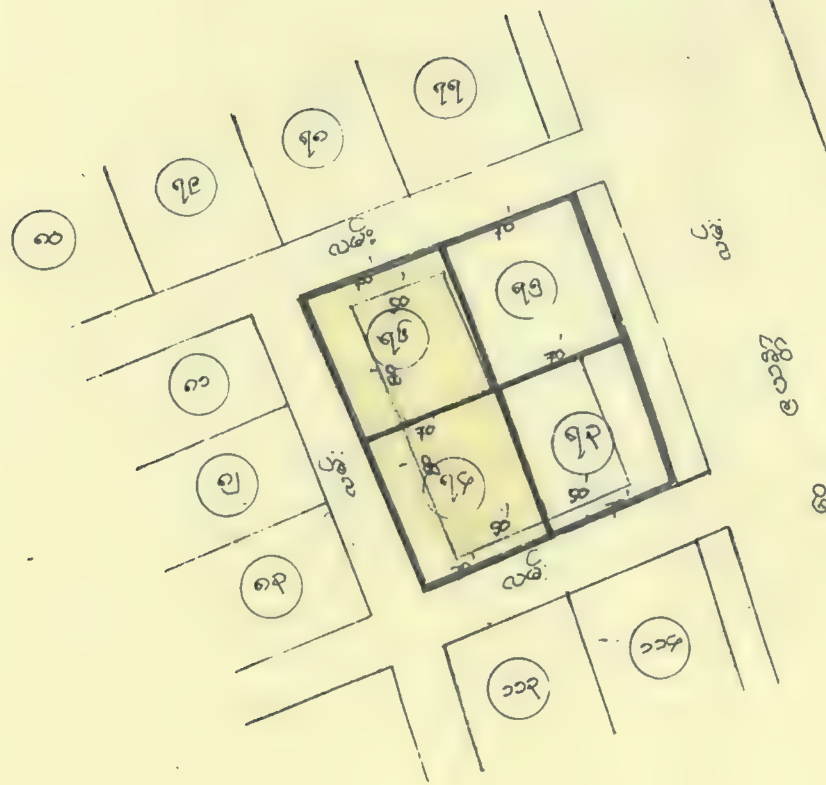

ညွှန်ပြချက်

၁။ မြေငှားရန်မြေ

၂။ (၁) ထင်တိုက် [L] ပုံ အဆောက်အဦး

ဖြစ်ပုံပါ မြေကွက်များတွင် လူနေ ဆ/ဥ အချို့ ရှိ၍ အချို့ မြေကွက်များတွင် ဆ/ဥ များ မရှိသေးပါ။

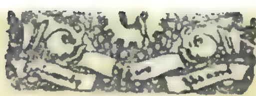

R-၃၀၂၂
၁၆/၇

မြို့ပြနှင့်အိုးအိမ်ဖွံ့ဖြိုးရေးဦးစီးဌာန
အမှတ်- ၂၂၈-၂၄၀ ဗိုလ်ချုပ်အောင်ဆန်းလမ်း၊ ရန်ကုန်မြို့။

စာအမှတ်၊ ဇမိ/နဆပ/၂-၄/၂၀၀၂/( )၊
ရက်စွဲ၊ ၂၀၀၂ ခုနှစ် ဇူလိုင်လ ၁၄ ရက်၊

သို့

မြန်မာနိုင်ငံရင်းနှီးမြှုပ်နှံမှုကော်မရှင်ရုံး၊

1936
17/7

အကြောင်းအရာ။ <u>သဘောထားမှတ်ချက်တောင်းခံခြင်းကိစ္စ၊</u>

ရည်ညွှန်းချက်။ မြန်မာနိုင်ငံရင်းနှီးမြှုပ်နှံမှုကော်မရှင်၏ ၃၀-၅-၂၀၀၂ ရက်စွဲပါစာအမှတ်၊ ရက-၁/မ-၀၀၇/၂၀၀၂/(၆၉၇-ဃ)၊

၁။ ရန်ကုန်တိုင်း၊ သင်္ဃန်းကျွန်းမြို့နယ်၊ ဝေဇယန္တာစီမံကိန်း မြေကွက်အမှတ်(၇၆)၊ ဧရိယာ(၀.၁၇)ဧက ပေါ်တွင် Sujah Enterprise မှ U M P စနစ်ဖြင့်အထည်ချုပ်လုပ်ငန်း ဆောင်ရွက်လျက်ရှိသည့် မြေနေရာနှင့်စပ်လျဉ်း၍၊ ပတ်ပန်းကျင်အခြေအနေအား စိစစ်ပေးပါရန်၊ မြန်မာနိုင်ငံရင်းနှီးမြှုပ်နှံမှုကော်မရှင်မှ ရည်ညွှန်းချက်ပါစာဖြင့် အကြောင်းကြားလာပါသည်။

၂။ အဆိုပြုမြေကွက်ကိုစိစစ်ရာတွင် အဆိုပြုမြေကွက်သည် ဝေဇယန္တာဥယျာဉ်အိမ်ရာ စီမံကိန်းဧရိယာအတွင်းတည်ရှိပါသည်။ အဆိုပြုမြေကွက်အမှတ်(၇၆)အပါအဝင်၊ မြေကွက်အမှတ်(၇၃၊ ၇၄၊ ၇၅ နှင့် ၇၆)ကိုစုပေါင်း၍ အုတ်တံတိုင်းကာရံထားပါသည်။ မြေကွက်အမှတ်(၇၅)မှာကားရပ်နားသည့်နေရာအဖြစ်အသုံးပြုထားပါသည်။ မြေကွက်အမှတ်(၇၃) ပေါ်ရှိအဆောက်အဦတွင် A & G Co., Ltd. (Export & Import) ကုမ္ပဏီရုံးခန်းဖွင့်ထားပါသည်။

၃။ မြေကွက်အမှတ်(၇၃၊ ၇၄ နှင့် ၇၆) ပေါ်တွင်(L)အယ်လ်ပုံသဏ္ဌာန် တစ်ထပ်အဆောက်အဦ(၃)လုံး ကိုတစ်ဆိုး ဆောက်တွင်ဆက်စပ်လျက် ဆောက်လုပ်ထားပါသည်။ မြေကွက်အမှတ်(၇၄ နှင့် ၇၆) ပေါ်ရှိအဆောက်အဦသည် ယခုအဆိုပြုအထည်ချုပ်လုပ်ငန်း အတွက်အသုံးပြုထားပါသည်။(ပတ်ဝန်းကျင်အခြေအနေအား မြေပုံကြမ်းနှင့် တကွပူးတွဲတင်ပြအပ်ပါသည်။)

ညွှန်ကြားရေးမှူးချုပ်(ကိုယ်စား)
(သန်းကျော် - ညွှန်ကြားရေးမှူး၊ စီမံခန့်ခွဲရေး + အိမ်ရာ)

မိတ္တူကို-(၁) ဦးစီးအရာရှိ၊ မြေယာရုံးခွဲ(၆) တောင်ဥက္ကလာပမြို့နယ်၊
(၂) ရုံးလက်ခံ၊
အေး (၃) မျှောစာတွဲ၊

17.7.02

မြေတိုင်းရပ်ကွက်အမှတ် - ၂၀
မြေကွက်အမှတ် ၇၃+၇၄+၇၅+၇၆
သင်္ဃန်း: ကျွန်း: မြို့ နယ်
မြေပုံကြမ်း

ညွှန်ပြချက်

၁။ မြေခွဲခြားရန်မြေ

၂။ (၁၇)ထပ်တိုက် [L.I] ပုံ အဆောက်အဦး

၃။ မြေပုံပါ မြေကွက်များတွင် ရှိနေသော ဆ/ခု အချို့ ရှိ၍ အချို့ မြေကွက်များတွင် ဆ/ခု များ မရှိသေးပါ။

ပြည်ထောင်စု မြန်မာနိုင်ငံတော်အစိုးရ
ဆောက်လုပ်ရေးဝန်ကြီးဌာန
[illegible]
အမှတ် ၂၂၈-၂၃၇ [illegible]

[illegible handwritten marginal note]

စာအမှတ်၊ [illegible]/[illegible]/၂-၄/၂၀၀၂/(၅၅၆)။
ရက်စွဲ၊ ၂၀၀၂ ခုနှစ် ဇူလိုင်လ ၁၉ ရက်။

သို့

မြန်မာနိုင်ငံရင်းနှီးမြှုပ်နှံမှုကော်မရှင်ရုံး ၊

အကြောင်းအရာ။ သဘောထားမှတ်ချက်တောင်းခံခြင်းကိစ္စ

ရည်ညွှန်းချက်။ မြန်မာနိုင်ငံရင်းနှီးမြှုပ်နှံမှုကော်မရှင်၏ ၃၀-၅-၂၀၀၂ ရက်စွဲပါစာအမှတ်၊ ရက-၁/မ-၀၀၇/၂၀၀၂/(၆၉၀-ယ)။

၁။ ရန်ကုန်တိုင်း၊ သင်္ဃန်းကျွန်းမြို့နယ်၊ ဝေဇယန္တာ [illegible] မြေကွက်အမှတ်(၇၆)၊ ဧရိယာ (၀.၃၇) ဧက ပေါ်တွင် Sujah Enterprise [illegible] ချပ်လုပ်ငန်း [illegible] ပေးပါရန် မြန်မာနိုင်ငံရင်းနှီးမြှုပ်နှံမှုကော်မရှင်မှ ရည်ညွှန်းချက်ပါစာဖြင့် အကြောင်းကြားလာပါသည်။

၂။ [illegible] မြေကွက်အမှတ်(၇၆) [illegible] ဖြစ်ပါသည်။ အဆိုပါ မြေကွက်အမှတ်(၇၆) အပါအဝင်၊ မြေကွက်အမှတ်(၇၃၊ ၇၄၊ ၈၇ နှင့် ၇၆)တို့ [illegible] ရှိထားပါသည်။ မြေကွက်အမှတ်(၇၅) [illegible] နေရာအဖြစ်အသုံးပြုထားပါသည်။ မြေကွက်အမှတ်(၇၃) [illegible] A & G Co., Ltd. (Export & Inport) [illegible]

၃။ မြေကွက်အမှတ်(၇၃၊ ၇၄ နှင့် ၇၆) [illegible] ([illegible]) [illegible] (၇) [illegible] ဆောက်လုပ်ထားပါသည်။ မြေကွက်အမှတ်(၇၄ နှင့် ၇၆) ပေါ်ရှိ [illegible] လုပ်ငန်း [illegible] ဖြစ်ပါသည်။

[signature]

ညွှန်ကြားရေးမှူး (ကိုယ်စား)
([illegible])

မိတ္တူ-(၁) [illegible]
(၂) [illegible]
(၃) [illegible]

မြေတိုင်းရပ်ကွက်အမှတ် - ၂၀

မြေကွက်အမှတ် ၅၃၊ ၅၄၊ ၅၅၊ ၅၆

သင်္ဃန်း ကျွန်း မြို့ နယ်

မြေပုံကြမ်း

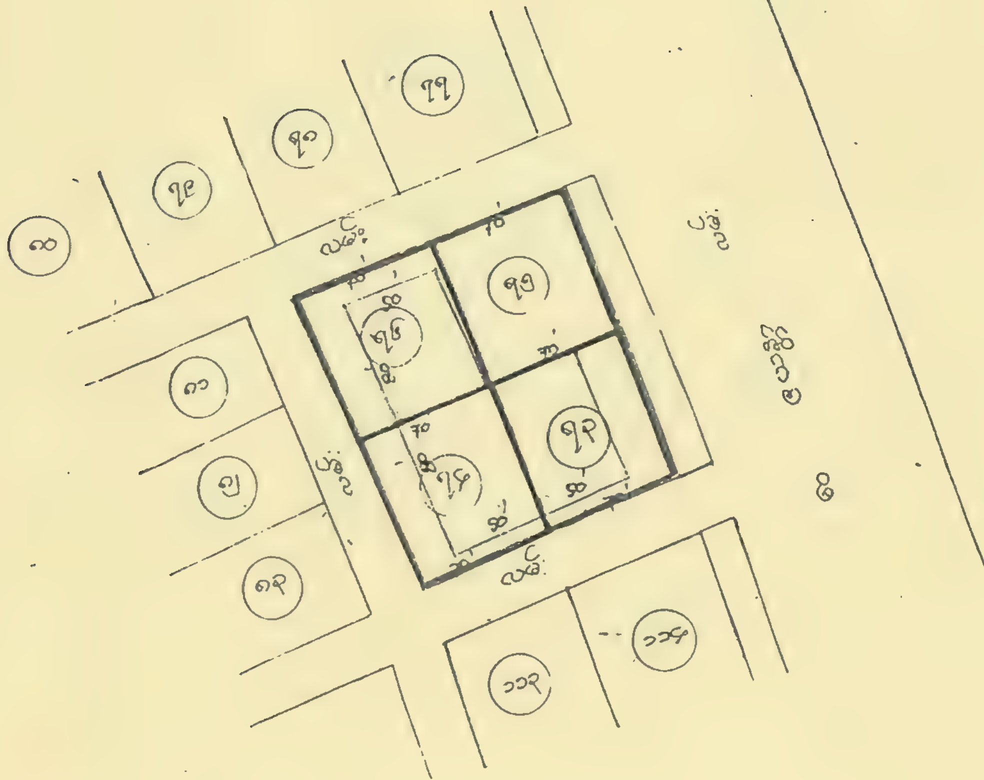

ညွှန်ပြချက်

၁။ မြေငှားရန်မြေ

၂။ (၁) ထပ်တိုက် [L] ပုံ အဆောက်အဦး

[illegible]ပါ မြေကွက်များတွင် ရေစာ ဆ/ခ အချို့ ရှိ၍ အချို့ မြေကွက်များတွင် ဆ/ခ များ မရှိသေးပါ။

ပြည်ထောင်စု မြန်မာနိုင်ငံတော်အစိုးရ
ဆောက်လုပ်ရေးဝန်ကြီးဌာန
မြို့ရွာနှင့်အိုးအိမ်ဖွံ့ဖြိုးရေးဦးစီးဌာန
အမှတ်၊ ၂၂၈-၂၄၄ ဗိုလ်ချုပ်အောင်ဆန်းလမ်း၊ ရန်ကုန်မြို့။

စာအမှတ်၊ ဖမ်/နသစ/၂-၄/၂၀၀၂/([illegible])၊
ရက်စွဲ၊ ၂၀၀၂ ခုနှစ် ဇူလိုင်လ ၁၆ ရက်၊

သို့

မြန်မာနိုင်ငံရင်းနှီးမြှုပ်နှံမှုကော်မရှင်ရုံး၊

အကြောင်းအရာ။ သဘောထားမှတ်ချက်တောင်းခံခြင်းကိစ္စ

ရည်ညွှန်းချက်။ မြန်မာနိုင်ငံရင်းနှီးမြှုပ်နှံမှုကော်မရှင်၏ ၃၀-၅-၂၀၀၂ ရက်စွဲပါစာအမှတ်၊ ရက-၁/မ-၀၀၇/၂၀၀၂/(၆၉၇-ယ)၊

၁။ ရန်ကုန်တိုင်း၊ သင်္ဃန်းကျွန်းမြို့နယ်၊ ဝေဖယ်ဥယျာဉ်စီမံကိန်း မြေကွက်အမှတ်([illegible])၊ ဧရိယာ(၀.၁၇)ဧက ပေါ်တွင် Sujah Enterprise မှ C M P စနစ်ဖြင့်အထည်ချုပ်လုပ်ငန်း ဆောင်ရွက်လျက်ရှိသည့် မြေနေရာနှင့်စပ်လျဉ်း၍၊ ပတ်ပန်းကျင်အခြေအနေအား စိစစ်ပေးပါရန်၊ မြန်မာနိုင်ငံရင်းနှီးမြှုပ်နှံမှုကော်မရှင်မှ ရည်ညွှန်းချက်ပါစာဖြင့် အကြောင်းကြားလာပါသည်။

၂။ အဆိုပြုမြေကွက်ကို စိစစ်ရာတွင် အဆိုပြုမြေကွက်သည် ဝေဖယ်ဥယျာဉ်အိမ်ရာ စီမံကိန်းဧရိယာအတွင်းတည်ရှိပါသည်။ အဆိုပြုမြေကွက်အမှတ်(၇၆)အပါအဝင်၊ မြေကွက်အမှတ်(၇၃၊ ၇၄၊ ၇၅ နှင့် ၇၆)ကိုပေါင်း၍ အုတ်တံတိုင်းကာရံထားပါသည်။ မြေကွက်အမှတ်(၇၅)မှာ ကားရပ်နားသည့်နေရာအဖြစ်အသုံးပြုထားပါသည်။ မြေကွက်အမှတ်(၇၃)ပေါ်ရှိအဆောက်အဦတွင် A & G Co., Ltd. (Export & Import) ကုမ္ပဏီရုံးခန်းဖွင့်ထားပါသည်။

၃။ မြေကွက်အမှတ်(၇၃၊ ၇၄ နှင့် ၇၆) ပေါ်တွင်(L)အယ်လ်ပုံသဏ္ဌာန် တစ်ထပ်အဆောက်အဦ(၃)လုံး ကိုတစ်မိုးအောက်တွင်ဆက်စပ်လျက် ဆောက်လုပ်ထားပါသည်။ မြေကွက်အမှတ်(၇၄ နှင့် ၇၆) ပေါ်ရှိအဆောက်အဦသည် ယခုအဆိုပြုအထည်ချုပ်လုပ်ငန်းအတွက်အသုံးပြုထားပါသည်။(ပတ်ဝန်းကျင်အခြေအနေအား မြေပုံကြမ်းနှင့်တကွပူးတွဲတင်ပြအပ်ပါသည်။)

ညွှန်ကြားရေးမှူးချုပ်(ကိုယ်စား)
(သန်းကျော်-ညွှန်ကြားရေးမှူး၊ [illegible]+အိမ်ရာ)

မိတ္တူ-(၁) ဦးစီးအရာရှိ၊ မြေယာရုံးခွဲ(၆) [illegible]မြို့နယ်၊
(၂) ရုံးလက်ခံ၊
(၃) မျှောစာတွဲ၊

မြေတိုင်းရပ်ကွက်အမှတ် ;- ၂၀

မြေကွက်အမှတ် ၇၃+၇၄+၇၅+၇၆

ယာဉ်နံ: ကျွန်း မြို့ နယ်

မြေပုံကြမ်း

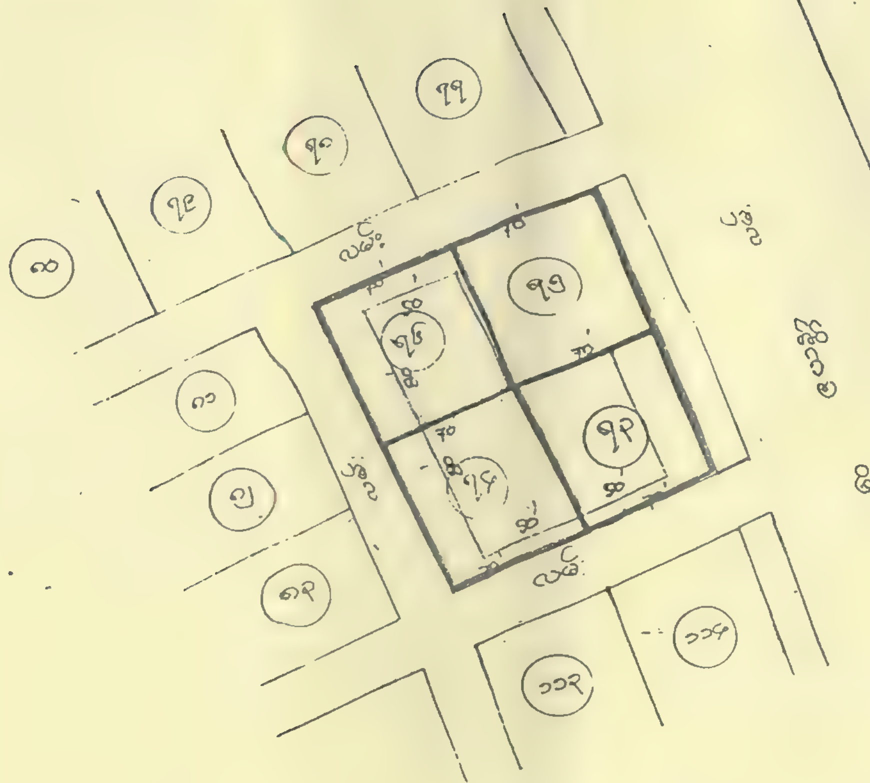

ညွှန်ပြချက်

၁။ မြေငှားရန်မြေ

၂။ (၁၇၀ ထင်တိုက် [L] ပုံ အဆောက်အဦး)

၃။ ဤမြေကွက်များတွင် ရေနံ ဆီ/ဥ အချို့ ရှိကြ အချို့

မြေကွက်များတွင် ဆီ/ဥ များ မရှိသေးပါ။

၃၅၆၀ / 13/8.　　၄-၆၃၇ / ၁၃/၈

အထွေထွေအရပ်ရပ် - ၁၆

(ရုံးတွင်းစာအကျဉ်းချုပ်သို့တည်း မဟုတ်စာကြမ်းရေးရန်အတွက်)

အကြောင်းအရာ။ "**Sujah Enterprise - အထည်ချုပ်လုပ်ငန်းမှ CMP စနစ်ဖြင့်အထည်ချုပ်လုပ်ငန်း ဆောင်ရွက်ရန်အဆိုပြုတင်ပြခြင်းကိစ္စ ။**"

အထက်အကြောင်းအရာပါကိစ္စနှင့်စပ်လျဉ်း၍ကုန်သွယ်မှုမူဝါဒကောင်စီ၏ (၁၇ / ၂၀၀၂)ကြိမ်မြောက်အစည်းအဝေး သို့တင်ပြခဲ့ရာယင်းအစည်းအဝေး မှလုပ်ငန်း ဆောင်ရွက်ရန်မူအား ဖြင့်သဘောတူပြီးအစိုး ရအဖွဲ့သို့ဆက်လက်တင်ပြရန်ဆုံး ဖြတ်ခဲ့ပါသည်။ ယင်း ဆုံး ဖြတ်ချက်အရအစိုး ရအဖွဲ့သို့ တင်ပြရန်အမှာစာ ဖယောင်း (စာချော) တွင်လက်မှတ်ရေး ထိုး ပေး နိုင်ပါရန်တင်ပြအမိန့်နာခံအပ်ပါသည်။

၁၃-၈-၂၀၀၂

ဥက္ကဌ။

၁၃-၈-၀၂

ပြည်ထောင်စု မြန်မာနိုင်ငံတော်
မြန်မာနိုင်ငံ ရင်းနှီးမြှုပ်နှံမှု ကော်မရှင်

စာအမှတ်၊ ရက-၁/မ-၁၃၀၅/၂၀၀၂ (၂၁၁၈-၄)။
ရက်စွဲ၊ ၂၀၀၂ ခုနှစ်၊ ဩဂုတ်လ ၁၄ ရက်။

ပြည်ထောင်စု မြန်မာနိုင်ငံတော် အစိုးရအဖွဲ့သို့
တင်ပြသည့်အမှာစာ

အကြောင်းအရာ။ Sujah Enterprise အထည်ချုပ်လုပ်ငန်းမှ CMP စနစ်ဖြင့် အထည်ချုပ် လုပ်ငန်းဆောင်ရွက်ရန် အဆိုပြု တင်ပြခြင်း ကိစ္စ။

၁။ Sujah Enterprise အထည်ချုပ်လုပ်ငန်းမှ CMP စနစ်ဖြင့် အထည်ချုပ်လုပ်ငန်း လုပ်ကိုင်ခွင့်ကို မြန်မာနိုင်ငံ ရင်းနှီးမြှုပ်နှံမှု ကော်မရှင်၏ ခွင့်ပြုမိန့်ရရှိရေးအတွက် CMP လက်ခစားလုပ်ငန်းများ စိစစ်ရေးကော်မတီမှ စိစစ်ထောက်ခံ တင်ပြလာပါသည်။ အဆိုပါတင်ပြချက်ကို (၁၁-၁-၂၀၀၂) နေ့တွင်ကျင်းပပြုလုပ်ခဲ့သည့် မြန်မာနိုင်ငံရင်းနှီးမြှုပ်နှံမှုကော်မရှင်၏(၁/၂၀၀၂)အစည်းအဝေးသို့ တင်ပြခဲ့ရာ ကုန်သွယ်မှု မူဝါဒ ကောင်စီသို့ တင်ပြလမ်းညွှန်မှုခံယူရန် ဆုံးဖြတ်ခဲ့ပါသည်။ ယင်းဆုံးဖြတ်ချက်အရ (၇-၃-၂၀၀၂) နေ့တွင် ကျင်းပပြုလုပ်ခဲ့သည့် ကုန်သွယ်မှု မူဝါဒကောင်စီ၏ (၅/၂၀၀၂) အစည်းအဝေးသို့ တင်ပြခဲ့ရာ အစည်းအဝေးမှ မြန်မာနိုင်ငံ ရင်းနှီးမြှုပ်နှံမှု ကော်မရှင်၏ ခွင့်ပြုချက်ဖြင့်မဟုတ်ပဲ လုပ်ငန်းဆောင်ရွက်နေပြီးဖြစ်သော၊ စက်မှုဇုန်တွင် မဟုတ်သော Sujah Enterprise အထည်ချုပ်လုပ်ငန်းအား CMP စနစ် သို့ ပြောင်းလဲ ခွင့်ပြုရန်နှင့် မြန်မာနိုင်ငံ ရင်းနှီးမြှုပ်နှံမှု ကော်မရှင်မှ ခွင့်ပြုပါက အခွန်ကင်းလွတ်ခွင့် (၃)နှစ် ပေးရန် ဆုံးဖြတ်ခဲ့ပါသည်။ Sujah Enterprise အထည်ချုပ်လုပ်ငန်းမှ မြန်မာနိုင်ငံသားများ ရင်းနှီးမြှုပ်နှံမှု ဥပဒေအရ ဆောင်ရွက်ရန် အဆိုပြုချက်ကိုတင်ပြလာပြီး၊ လုပ်ငန်းတည်နေရာနှင့်စပ်လျဉ်း၍ မြို့ရွာနှင့် အိုးအိမ်ဖွံ့ဖြိုးရေးဦးစီးဌာနမှ သဘောထား ပေးပို့လာပါသဖြင့် (၁-၈-၂၀၀၂) နေ့တွင် ကျင်းပပြုလုပ်ခဲ့သည့် ကုန်သွယ်မှု မူဝါဒ ကောင်စီ၏ (၁၇/၂၀၀၂)အစည်းအဝေးသို့ တင်ပြခဲ့ပါသည်။ ယင်းအစည်းအဝေးမှ မူအားဖြင့် သဘောတူပြီး၊ အစိုးရအဖွဲ့သို့ ဆက်လက်တင်ပြရန် ဆုံးဖြတ်ချက်အရ တင်ပြခြင်းဖြစ်ပါသည်။ အဆိုပြုချက်ကို နောက်ဆက်တွဲ(၁) အဖြစ် ပေးပို့ထားပါသည်။

၂။ ယင်းလုပ်ငန်း၏ မတည်ငွေရင်း ပမာဏမှာ စုစုပေါင်း ကျပ် (၅၈.၅၀)သန်း ဖြစ်ပါသည်။ စက်ပစ္စည်းများကို ပြည်တွင်းမှ ဝယ်ယူ အသုံးပြုထားကြောင်း တင်ပြထားပါသည်။

၃။ ယင်းလုပ်ငန်းကို မြို့ရွာနှင့် အိုးအိမ် ဖွံ့ဖြိုးရေး ဦးစီးဌာနထံမှ ကမကထပြုသူ ဒေါ်စပါယ် အမည်ဖြင့် အသုံးပြုခွင့် ရရှိထားသော မြေကွက် အမှတ် (၇၄၊၇၆)၊ ဝေဇယန္တာစီမံကိန်း၊ သဃ်န်းကျွန်းမြို့နယ်၊ ရန်ကုန်တိုင်းရှိ မြေ (၀.၃၄)ဧက (၁၃၇၅.၉၃ စတုရန်းမီတာ) ပေါ်တွင် လုပ်ငန်း ဆောင်ရွက်ခြင်း ဖြစ်ပါသည်။

၄။ ယင်းလုပ်ငန်းမှ ထုတ်လုပ်မှု၏ (၉၉) ရာခိုင်နှုန်းကို CMP စနစ်အရ ပြည်ပသို့ တင်ပို့မည်ဖြစ်ပြီး၊ ကျန်ပယ်ထည် (Reject) (၁) ရာခိုင်နှုန်းအား ပြည်တွင်းတွင် ရောင်းချမည် ဖြစ်ပါသည်။ ပုံမှန်နှစ်ရှိ ထုတ်လုပ်မှု များမှာ အောက်ပါအတိုင်း ဖြစ်ပါသည်-

စဉ်	အမျိုးအမည်	ထုတ်လုပ်မှု (ဒါဇင် ၀၀၀)
၁။	T-Shirts	၁၂၅
၂။	Shirts	၁၅
၃။	Polo-Shirts	၃၅
၄။	Vests	၅

၅။ လုပ်ငန်း၏ အရင်းကြေကာလမှာ (၄)နှစ်နှင့် (၁၁)လဖြစ်ပြီး အရင်းအနှီးအပေါ် အကျိုးအမြတ်ပြန်ပေါ်နှုန်း (IRR) မှာ (၁၅.၄၀)ရာခိုင်နှုန်း ဖြစ်ပါသည်။

၆။ လုပ်ငန်းကိုဆောင်ရွက်ခြင်းဖြင့် နိုင်ငံတော်မှ ပုံမှန်နှစ်တွင် ရရှိမည့် အကျိုးအမြတ် ခန့်မှန်းခြေမှာ အောက်ပါအတိုင်း ဖြစ်ပါသည်-

(က) ဝင်ငွေခွန် ကျပ် ၂.၇၃ သန်း
အမေရိကန်ဒေါ်လာ ၀.၀၄ သန်း

(ခ) ကုန်သွယ်လုပ်ငန်းခွန် ကျပ် ၁.၇၃ သန်း

၇။ လုပ်ငန်းကို အကောင်အထည်ဖော် ဆောင်ရွက်ရန်အတွက် ပြည်တွင်းမှ ဝန်ထမ်း(၄၆၉)ဦးနှင့် ပြည်ပမှ ဝန်ထမ်း (၅)ဦး ခန့်ထား ဆောင်ရွက်မည် ဖြစ်ပါသည်။

၈။ ယင်းလုပ်ငန်းနှင့် စပ်လျဉ်း၍ မြို့ပြနှင့် အိုးအိမ်ဖွံ့ဖြိုးရေး ဦးစီးဌာနသို့ သဘောထား မှတ်ချက် တောင်းခံခဲ့ရာ မြေကွက်အမှတ် (၇၃၊၇၄၊၇၅၊၇၆)ကို စုပေါင်း၍ အုတ်တံတိုင်း ကာရံထားပြီး မြေကွက်အမှတ် (၇၃)ပေါ်ရှိ အဆောက်အဦတွင် A & G Co., Ltd (Export & Import) ကုမ္ပဏီ ရုံးခန်းဖွင့်ထားကြောင်းနှင့် မြေကွက်အမှတ် (၇၅)မှာ ကားရပ်နားရန် နေရာအဖြစ် အသုံးပြုထားကြောင်း၊ မြေကွက်အမှတ် (၇၄၊၇၆) ပေါ်ရှိ အဆောက်အဦသည် ယခုအဆိုပြု အထည်ချုပ်လုပ်ငန်းအတွက် အသုံးပြုထားကြောင်း မြေပုံကြမ်း ပူးတွဲလျက် အကြောင်း ပြန်ကြားလာပါသည်။ နောက်ဆက်တွဲ(၂) ဖြင့် တင်ပြပါသည်။

၉။ ယင်းလုပ်ငန်းနှင့် စပ်လျဉ်း၍ ပိုင်ဆိုင်မှု၊ ပတ်ဝန်းကျင်ထိန်းသိမ်းမှု၊ CMP ချုပ်ခ ရငွေများနှင့် ပတ်သက်၍ လမ်းညွှန်ချက်နှင့်အညီ လိုက်နာ ဆောင်ရွက်မည်ဖြစ်ကြောင်း ဝန်ခံကတိများပြုထားပါသည်။

၁၀။ CMP လက်ခံစား လုပ်ငန်းများ စိစစ်ရေးကော်မတီ၏ တောက်ခံတင်ပြချက်အရ ဤလုပ်ငန်းမှ စီးပွားဖြစ် ထုတ်လုပ်ခြင်း မရှိသေးကြောင်း သိရှိရပါသည်။

၁၁။ ကုမ္ပဏီမှ မြန်မာနိုင်ငံသားများ ရင်းနှီးမြှုပ်နှံမှု ဥပဒေပုဒ်မ ၁၂ နှင့် ၁၃ ပါ အခွန်ဆိုင်ရာ ကင်းလွတ်ခွင့်နှင့် သက်သာခွင့်များကို ခံစားခွင့်ပြုရန် လျှောက်ထားလာပါသည်။ ဥပဒေပုဒ်မ ၁၂ အရ စီးပွားဖြစ်လုပ်ငန်းစတင်သောနှစ်အပါအဝင် တစ်ဆက်တည်း (၃)နှစ် အတွက် ဝင်ငွေခွန် ကင်းလွတ်ခွင့် ပေးရမည် ဖြစ်ပါသည်။ ဥပဒေပုဒ်မ ၁၃ အရ အခွန်ကင်းလွတ်ခွင့် နှင့် သက်သာခွင့်များအနက် လုပ်ငန်းနှင့် သက်ဆိုင်သည့် အခွန်ကင်းလွတ်ခွင့် နှင့် သက်သာခွင့်များကို ခံစားခွင့်ပြုရန် ကော်မရှင်မှ ညှိနှိုင်း ဆုံးဖြတ်ခဲ့ ပါသည်။

၁၂။ ဆုံးဖြတ်ရန်အချက်။

(က) Sujah Enterprise အထည်ချုပ်လုပ်ငန်းမှ CMP စနစ်ဖြင့် အထည်ချုပ်လုပ်ငန်း ဆောင်ရွက်ရန် အဆိုပြု တင်ပြခြင်းကို ခွင့်ပြုရန် သဘောတူ–မတူ။

(ခ) လုပ်ငန်းဆောင်ရွက်ခွင့်ပြုရန် သဘောတူပါက မြန်မာနိုင်ငံသားများ ရင်းနှီးမြှုပ်နှံမှု ဥပဒေ ပုဒ်မ ၁၂ နှင့် ၁၃ ပါ အခွန်ဆိုင်ရာ ကင်းလွတ်ခွင့် နှင့် သက်သာခွင့်များကို ခံစားခွင့်ပြုရန် သဘောတူ–မတူ။

၁၃။ မြန်မာနိုင်ငံ ရင်းနှီးမြှုပ်နှံမှု ကော်မရှင် ၏ ထောက်ခံချက်။
အစိုးရအဖွဲ့ ၏ ဆုံးဖြတ်ချက်ကို နာခံပါမည်။

(ဦးသောင်း)
ဥက္ကဋ္ဌ
ဝန်ကြီး၊ သိပ္ပံ နှင့် နည်းပညာ ဝန်ကြီးဌာန။

ပြည်ထောင်စုမြန်မာနိုင်ငံတော် အစိုးရအဖွဲ့။

မြေတိုင်းရပ်ကွက်အမှတ် - ၂၀

မြေကွက်အမှတ် ၇၃+၇၄+၇၅+၇၆

ယာဆိန်း: ကျွန်း: မြို့ နယ်

မြေပုံကြမ်း:

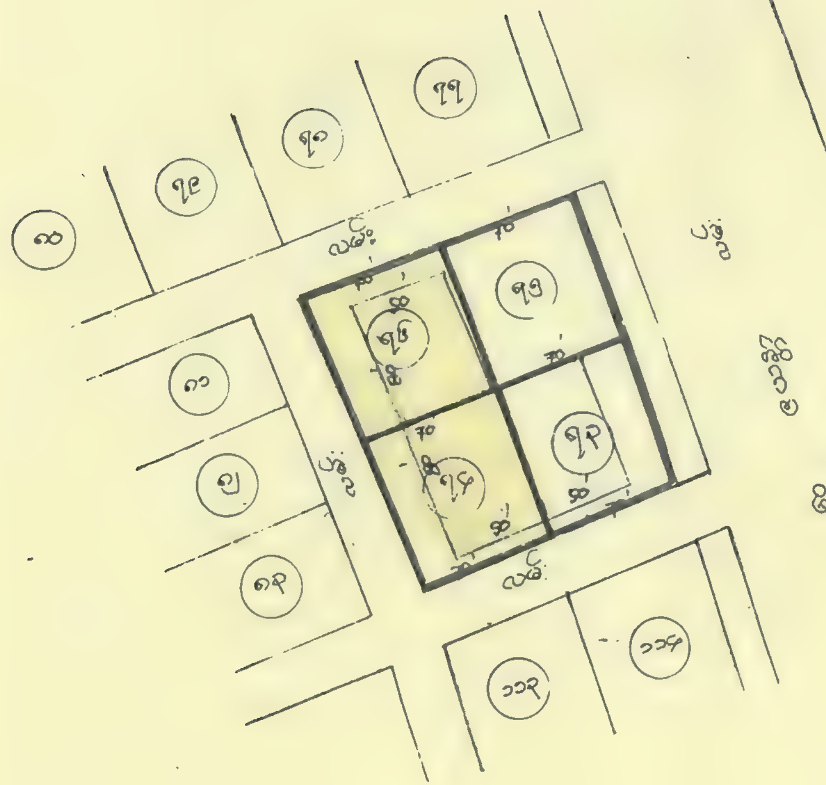

<u>ညွှန်ပြချက်</u>

၁။ မြေငှားရန်မြေ ———→

၂။ (၁) ထင်တိုက် [L] ပုံ အဆောက်အဦး ———→

ဖော်ပြပါ မြေကွက်များတွင် ရေနေဆ/ဥ အချို့ ငြိမ်း အချို့ မြေကွက်များတွင် ဆ/ဥ များ မရှိသေးပါ။

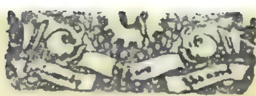

အိုးအိမ်ဖွံ့ဖြိုးရေးဦးစီးဌာန

အမှတ်- ၂၂၈-၂၃၄ ဗိုလ်ချုပ်အောင်ဆန်းလမ်း၊ ရန်ကုန်မြို့။

K-၃၀၂၂
၁၆/၇

စာအမှတ်၊ ဇမိ/နဆပ/၂-၄/၂၀၀၂/(၇၁၄)၊
ရက်စွဲ၊ ၂၀၀၂ ခုနှစ် ဇူလိုင်လ ၁၆ ရက်၊

သို့

မြန်မာနိုင်ငံရင်းနှီးမြှုပ်နှံမှုကော်မရှင်ရုံး၊

၁၉၃၆
၁၇/၇

အကြောင်းအရာ။ သဘောထားမှတ်ချက်တောင်းခံခြင်းကိစ္စ၊

ရည်ညွှန်းချက်။ မြန်မာနိုင်ငံရင်းနှီးမြှုပ်နှံမှုကော်မရှင်၏ ၃၀-၅-၂၀၀၂ ရက်စွဲပါစာအမှတ်၊ ရက-၁/မ-၀၀၇/၂၀၀၂/(၆၉၀-ဃ)၊

၁။ ရန်ကုန်တိုင်း၊ သင်္ဃန်းကျွန်းမြို့နယ်၊ ဝေဇယန္တာ စီမံကိန်း မြေကွက်အမှတ်(၇၆)၊ ဧရိယာ(၀.၁၇)ဧက ပေါ်တွင် Sujah Enterprise မှ C.M.P စနစ်ဖြင့်အထည်ချုပ်လုပ်ငန်း ဆောင်ရွက်လျက်ရှိသည့် မြေနေရာနှင့်စပ်လျဉ်း၍၊ ပတ်ဝန်းကျင်အခြေအနေအား စိစစ်ပေးပါရန်၊ မြန်မာနိုင်ငံရင်းနှီးမြှုပ်နှံမှုကော်မရှင်မှ ရည်ညွှန်းချက်ပါစာဖြင့် အကြောင်းကြားလာပါသည်။

၂။ အဆိုပြုမြေကွက်ကိုစိစစ်ရာတွင် အဆိုပြုမြေကွက်သည် ဝေဇယန္တာဥယျာဉ်အိမ်ရာ စီမံကိန်းဧရိယာအတွင်းတည်ရှိပါသည်။ အဆိုပြုမြေကွက်အမှတ်(၇၆)အပါအဝင်၊ မြေကွက်အမှတ်(၇၃၊ ၇၄၊ ၇၅ နှင့် ၇၆)ကိုစုပေါင်း၍ အုတ်တံတိုင်းကာရံထားပါသည်။ မြေကွက်အမှတ်(၇၅)မှာကားရပ်နားသည့်နေရာအဖြစ်အသုံးပြုထားပါသည်။ မြေကွက်အမှတ်(၇၃)ပေါ်ရှိအဆောက်အဦတွင် A & G Co., Ltd. (Export & Import) ကုမ္ပဏီရုံးခန်းဖွင့်ထားပါသည်။

၃။ မြေကွက်အမှတ်(၇၃၊ ၇၄ နှင့် ၇၆)ပေါ်တွင်(L)အယ်လ်ပုံသဏ္ဌာန် တစ်ထပ်အဆောက်အဦ(၃)လုံးကိုတစ်မိုးအောက်တွင်ဆက်စပ်လျက် ဆောက်လုပ်ထားပါသည်။ မြေကွက်အမှတ်(၇၄ နှင့် ၇၆)ပေါ်ရှိအဆောက်အဦသည် ယခုအဆိုပြုအထည်ချုပ်လုပ်ငန်းအတွက်အသုံးပြုထားပါသည်။(ပတ်ဝန်းကျင်အခြေအနေအား မြေပုံကြမ်းနှင့်တကွပူးတွဲတင်ပြအပ်ပါသည်။)

ညွှန်ကြားရေးမှူးချုပ်(ကိုယ်စား)
(သန်းကျော် - ညွှန်ကြားရေးမှူး၊ စီမံခန့်ခွဲရေး+အိမ်ရာ)

မိတ္တူကို - (၁) ဦးစီးအရာရှိ၊ မြေယာရုံးခွဲ(၆) တောင်ဥက္ကလာပမြို့နယ်၊
(၂) ရုံးလက်ခံ၊
(၃) မျှောစာတွဲ၊

17.7.02

အေး

မြေတိုင်းရပ်ကွက်အမှတ် - ၂၀
မြေကွက်အမှတ် ၇၃+၇၄+၇၅+၇၆
[illegible]: ကျွန်း: မြို့ နယ်
မြေပုံကြမ်း

ညွှန်ပြချက်

၁။ မြေငှားရန်မြေ ——————→ ——————

၂။ ၁၁၇ ထပ်တိုက် [L.I] ပုံ အဆောက်အဦး ——————→

၃။ မြေပုံပါ မြေကွက်များတွင် ရှိနေ ဆ/ခု အချို့ ပြိုကျ အချို့ မြေကွက်များတွင် ဆ/ခု များ မရှိတော့ပါ။

လျှို့ဝှက်

ပြည်ထောင်စု မြန်မာနိုင်ငံတော်
မြန်မာနိုင်ငံ ရင်းနှီးမြှုပ်နှံမှု ကော်မရှင်

စာအမှတ်၊ ရက-၁/မ- ၁၃၀၅/ ၂၀၀၂ (၂၁၂၈-၀)။
ရက်စွဲ၊ ၂၀၀၂ ခုနှစ်၊ ဩဂုတ်လ ၁၃ ရက်။

ပြည်ထောင်စု မြန်မာနိုင်ငံတော် အစိုးရအဖွဲ့သို့
တင်ပြသည့်အမှာစာ

အကြောင်းအရာ။ Sujah Enterprise အထည်ချုပ်လုပ်ငန်းမှ CMP စနစ်ဖြင့် အထည်ချုပ် လုပ်ငန်း ဆောင်ရွက်ရန် အဆိုပြု တင်ပြခြင်း ကိစ္စ။

၁။ Sujah Enterprise အထည်ချုပ်လုပ်ငန်းမှ CMP စနစ်ဖြင့် အထည်ချုပ်လုပ်ငန်း လုပ်ကိုင်ခွင့်ကို မြန်မာနိုင်ငံ ရင်းနှီးမြှုပ်နှံမှု ကော်မရှင်၏ ခွင့်ပြုမိန့်ရရှိရေးအတွက် CMP လက်ခစားလုပ်ငန်းများ စိစစ်ရေး ကော်မတီမှ စိစစ်ထောက်ခံ တင်ပြလာပါသည်။ အဆိုပါတင်ပြချက်ကို (၁၁-၁-၂၀၀၂) နေ့တွင်ကျင်းပ ပြုလုပ်ခဲ့သည့် မြန်မာနိုင်ငံရင်းနှီးမြှုပ်နှံမှုကော်မရှင်၏(၁/၂၀၀၂)အစည်းအဝေးသို့ တင်ပြခဲ့ရာ ကုန်သွယ်မှု မူဝါဒ ကောင်စီသို့ တင်ပြလမ်းညွှန်မှုခံယူရန် ဆုံးဖြတ်ခဲ့ပါသည်။ ယင်းဆုံးဖြတ်ချက်အရ (၇-၃-၂၀၀၂) နေ့ တွင် ကျင်းပပြုလုပ်ခဲ့သည့် ကုန်သွယ်မှု မူဝါဒကောင်စီ၏ (၅/၂၀၀၂) အစည်းအဝေးသို့ တင်ပြခဲ့ရာ အစည်းအဝေးမှ မြန်မာနိုင်ငံ ရင်းနှီးမြှုပ်နှံမှု ကော်မရှင်၏ ခွင့်ပြုချက်ဖြင့်မဟုတ်ပဲ လုပ်ငန်းဆောင်ရွက်နေပြီး ဖြစ်သော၊ စက်မှုဇုန်တွင် မဟုတ်သော Sujah Enterprise အထည်ချုပ်လုပ်ငန်းအား CMP စနစ် သို့ ပြောင်း လဲ ခွင့်ပြုရန်နှင့် မြန်မာနိုင်ငံ ရင်းနှီးမြှုပ်နှံမှု ကော်မရှင်မှ ခွင့်ပြုပါက အခွန်ကင်းလွတ်ခွင့် (၃)နှစ် ပေးရန် ဆုံးဖြတ်ခဲ့ပါသည်။ Sujah Enterprise အထည်ချုပ်လုပ်ငန်းမှ မြန်မာနိုင်ငံသားများ ရင်းနှီးမြှုပ်နှံမှု ဥပဒေအရ ဆောင်ရွက်ရန် အဆိုပြုချက်ကိုတင်ပြလာပြီး၊ လုပ်ငန်းတည်နေရာနှင့်စပ်လျဉ်း၍ မြို့ရွာနှင့် အိုးအိမ်ဖွံ့ဖြိုးရေး ဦးစီးဌာနမှ သဘောထား ပေးပို့လာပါသဖြင့် (၁-၈-၂၀၀၂) နေ့တွင် ကျင်းပပြုလုပ်ခဲ့သည့် ကုန်သွယ်မှု မူဝါဒ ကောင်စီ၏ (၁၇/၂၀၀၂)အစည်းအဝေးသို့ တင်ပြခဲ့ပါသည်။ ယင်းအစည်းအဝေးမှ မူအားဖြင့် သဘော တူပြီး၊ အစိုးရအဖွဲ့သို့ ဆက်လက်တင်ပြရန် ဆုံးဖြတ်ချက်အရ တင်ပြခြင်းဖြစ်ပါသည်။ အဆိုပြုချက်ကို နောက်ဆက်တွဲ(၁) အဖြစ် ပေးပို့ထားပါသည်။

၂။ ယင်းလုပ်ငန်း၏ မတည်ငွေရင်း ပမာဏမှာ စုစုပေါင်း ကျပ် (၅၈.၅၀)သန်း ဖြစ်ပါသည်။ စက်ပစ္စည်း များကို ပြည်တွင်းမှ ဝယ်ယူ အသုံးပြုထားကြောင်း တင်ပြထားပါသည်။

၃။ ယင်းလုပ်ငန်းကို မြို့ရွာနှင့် အိုးအိမ် ဖွံ့ဖြိုးရေး ဦးစီးဌာနထံမှ ကမကထပြုသူ ဒေါ်စပါယ် အမည်ဖြင့် အသုံးပြုခွင့် ရရှိထားသော မြေကွက် အမှတ် (၇၄၊၇၆)၊ ဝေဇယန္တာစီမံကိန်း၊ သဃ်န်းကျွန်းမြို့နယ်၊ ရန်ကုန် တိုင်းရှိ မြေ (၀.၃၄)ဧက (၁၃၇၅.၉၃ စတုရန်းမီတာ) ပေါ်တွင် လုပ်ငန်း ဆောင်ရွက်ခြင်း ဖြစ်ပါသည်။

လျှို့ဝှက်

ပြည်ထောင်စု မြန်မာနိုင်ငံတော်
မြန်မာနိုင်ငံ ရင်းနှီးမြှုပ်နှံမှု ကော်မရှင်

စာအမှတ်၊ ရက-၁/မ- ၁၃၀၅/ ၂၀၀၂ (၂၁၂၀-၀)။
ရက်စွဲ၊ ၂၀၀၂ ခုနှစ်၊ ဩဂုတ်လ ၁၃ ရက်။

ပြည်ထောင်စု မြန်မာနိုင်ငံတော် အစိုးရအဖွဲ့သို့
တင်ပြသည့်အမှာစာ

အကြောင်းအရာ။ Sujah Enterprise အထည်ချုပ်လုပ်ငန်းမှ CMP စနစ်ဖြင့် အထည်ချုပ် လုပ်ငန်း ဆောင်ရွက်ရန် အဆိုပြု တင်ပြခြင်း ကိစ္စ။

၁။ Sujah Enterprise အထည်ချုပ်လုပ်ငန်းမှ CMP စနစ်ဖြင့် အထည်ချုပ်လုပ်ငန်း လုပ်ကိုင်ခွင့်ကို မြန်မာနိုင်ငံ ရင်းနှီးမြှုပ်နှံမှု ကော်မရှင်၏ ခွင့်ပြုမိန့်ရရှိရေးအတွက် CMP လက်ခစားလုပ်ငန်းများ စိစစ်ရေး ကော်မတီမှ စိစစ်ထောက်ခံ တင်ပြလာပါသည်။ အဆိုပါတင်ပြချက်ကို (၁၁-၁-၂၀၀၂) နေ့တွင်ကျင်းပ ပြုလုပ်ခဲ့သည့် မြန်မာနိုင်ငံရင်းနှီးမြှုပ်နှံမှုကော်မရှင်၏(၁/၂၀၀၂)အစည်းအဝေးသို့ တင်ပြခဲ့ရာ ကုန်သွယ်မှု မူဝါဒ ကောင်စီသို့ တင်ပြလမ်းညွှန်မှုခံယူရန် ဆုံးဖြတ်ခဲ့ပါသည်။ ယင်းဆုံးဖြတ်ချက်အရ (၇-၃-၂၀၀၂) နေ့တွင် ကျင်းပပြုလုပ်ခဲ့သည့် ကုန်သွယ်မှု မူဝါဒကောင်စီ၏ (၅/၂၀၀၂) အစည်းအဝေးသို့ တင်ပြခဲ့ရာ အစည်းအဝေးမှ မြန်မာနိုင်ငံ ရင်းနှီးမြှုပ်နှံမှု ကော်မရှင်၏ ခွင့်ပြုချက်ဖြင့်မဟုတ်ပဲ လုပ်ငန်းဆောင်ရွက်နေပြီး ဖြစ်သော၊ စက်မှုဇုန်တွင် မဟုတ်သော Sujah Enterprise အထည်ချုပ်လုပ်ငန်းအား CMP စနစ် သို့ ပြောင်းလဲ ခွင့်ပြုရန်နှင့် မြန်မာနိုင်ငံ ရင်းနှီးမြှုပ်နှံမှု ကော်မရှင်မှ ခွင့်ပြုပါက အခွန်ကင်းလွတ်ခွင့် (၃)နှစ် ပေးရန် ဆုံးဖြတ်ခဲ့ပါသည်။ Sujah Enterprise အထည်ချုပ်လုပ်ငန်းမှ မြန်မာနိုင်ငံသားများ ရင်းနှီးမြှုပ်နှံမှု ဥပဒေအရ ဆောင်ရွက်ရန် အဆိုပြုချက်ကိုတင်ပြလာပြီး၊ လုပ်ငန်းတည်နေရာနှင့်စပ်လျဉ်း၍ မြို့ရွာနှင့် အိုးအိမ်ဖွံ့ဖြိုးရေး ဦးစီးဌာနမှ သဘောထား ပေးပို့လာပါသဖြင့် (၁-၈-၂၀၀၂) နေ့တွင် ကျင်းပပြုလုပ်ခဲ့သည့် ကုန်သွယ်မှု မူဝါဒ ကောင်စီ၏ (၁၇/၂၀၀၂)အစည်းအဝေးသို့ တင်ပြခဲ့ပါသည်။ ယင်းအစည်းအဝေးမှ မူအားဖြင့် သဘောတူပြီး၊ အစိုးရအဖွဲ့သို့ ဆက်လက်တင်ပြရန် ဆုံးဖြတ်ချက်အရ တင်ပြခြင်းဖြစ်ပါသည်။ အဆိုပြုချက်ကို နောက်ဆက်တွဲ(၁) အဖြစ် ပေးပို့ထားပါသည်။

၂။ ယင်းလုပ်ငန်း၏ မတည်ငွေရင်း ပမာဏမှာ စုစုပေါင်း ကျပ် (၅၈.၅၀)သန်း ဖြစ်ပါသည်။ စက်ပစ္စည်းများကို ပြည်တွင်းမှ ဝယ်ယူ အသုံးပြုထားကြောင်း တင်ပြထားပါသည်။

၃။ ယင်းလုပ်ငန်းကို မြို့ရွာနှင့် အိုးအိမ် ဖွံ့ဖြိုးရေး ဦးစီးဌာနထံမှ ကမကထပြုသူ ဒေါ်စပါယ် အမည်ဖြင့် အသုံးပြုခွင့် ရရှိထားသော မြေကွက် အမှတ် (၇၄၊၇၆)၊ ဝေဇယန္တာစီမံကိန်း၊ သဃ်န်းကျွန်းမြို့နယ်၊ ရန်ကုန်တိုင်းရှိ မြေ (၀.၃၄)ဧက (၁၃၇၅.၉၃ စတုရန်းမီတာ) ပေါ်တွင် လုပ်ငန်း ဆောင်ရွက်ခြင်း ဖြစ်ပါသည်။

၄။ ယင်းလုပ်ငန်းမှ ထုတ်လုပ်မှု၏ (၉၉) ရာခိုင်နှုန်းကို CMP စနစ်အရ ပြည်ပသို့ တင်ပို့မည်ဖြစ်ပြီး၊ ကျန်ပယ်ထည် (Reject) (၁) ရာခိုင်နှုန်းအား ပြည်တွင်းတွင် ရောင်းချမည် ဖြစ်ပါသည်။ ပုံမှန်နှစ်ရှိ ထုတ်လုပ်မှု များမှာ အောက်ပါအတိုင်း ဖြစ်ပါသည်-

စဉ်	အမျိုးအမည်	ထုတ်လုပ်မှု (ဒါဇင် ၀၀၀)
၁။	T-Shirts	၁၂၅
၂။	Shirts	၁၅
၃။	Polo-Shirts	၃၅
၄။	Vests	၅

၅။ လုပ်ငန်း၏ အရင်းကြေကာလမှာ (၄)နှစ်နှင့် (၁၁)လဖြစ်ပြီး အရင်းအနှီးအပေါ် အကျိုးအမြတ် ပြန်ပေါ်နှုန်း (IRR) မှာ (၁၅.၄၀)ရာခိုင်နှုန်း ဖြစ်ပါသည်။

၆။ လုပ်ငန်းကိုဆောင်ရွက်ခြင်းဖြင့် နိုင်ငံတော်မှ ပုံမှန်နှစ်တွင် ရရှိမည့် အကျိုးအမြတ် ခန့်မှန်းခြေမှာ အောက်ပါအတိုင်း ဖြစ်ပါသည်-

(က) ဝင်ငွေခွန် — ကျပ် ၂.၇၃ သန်း; အမေရိကန်ဒေါ်လာ ၀.၀၄ သန်း

(ခ) ကုန်သွယ်လုပ်ငန်းခွန် — ကျပ် ၁.၇၃ သန်း

၇။ လုပ်ငန်းကို အကောင်အထည်ဖော် ဆောင်ရွက်ရန်အတွက် ပြည်တွင်းမှ ဝန်ထမ်း(၄၆၉)ဦးနှင့် ပြည်ပမှ ဝန်ထမ်း (၅)ဦး ခန့်ထား ဆောင်ရွက်မည် ဖြစ်ပါသည်။

၈။ ယင်းလုပ်ငန်းနှင့် စပ်လျဉ်း၍ မြို့ရွာနှင့် အိုးအိမ်ဖွံ့ဖြိုးရေး ဦးစီးဌာနသို့ သဘောထား မှတ်ချက် တောင်းခံခဲ့ရာ မြေကွက်အမှတ် (၇၃၊၇၄၊၇၅၊၇၆)ကို စုပေါင်း၍ အုတ်တံတိုင်း ကာရံထားပြီး မြေကွက်အမှတ် (၇၃)ပေါ်ရှိ အဆောက်အဦတွင် A & G Co., Ltd (Export & Import) ကုမ္ပဏီ ရုံးခန်းဖွင့်ထားကြောင်းနှင့် မြေကွက်အမှတ် (၇၅)မှာ ကားရပ်နားရန် နေရာအဖြစ် အသုံးပြုထားကြောင်း၊ မြေကွက်အမှတ် (၇၄၊၇၆) ပေါ်ရှိ အဆောက်အဦသည် ယခုအဆိုပြု အထည်ချုပ်လုပ်ငန်းအတွက် အသုံးပြုထားကြောင်း မြေပုံကြမ်း ပူးတွဲလျက် အကြောင်း ပြန်ကြားလာပါသည်။ နောက်ဆက်တွဲ(၂) ဖြင့် တင်ပြပါသည်။

၉။ ယင်းလုပ်ငန်းနှင့် စပ်လျဉ်း၍ ပိုင်ဆိုင်မှု၊ ပတ်ဝန်းကျင်ထိန်းသိမ်းမှု၊ CMP ချုပ်ခ ရငွေများနှင့် ပတ်သက်၍ လမ်းညွှန်ချက်နှင့်အညီ လိုက်နာ ဆောင်ရွက်မည်ဖြစ်ကြောင်း ဝန်ခံကတိများပြုထားပါသည်။

၁၀။ CMP လက်ခစား လုပ်ငန်းများ စိစစ်ရေးကော်မတီ၏ ထောက်ခံတင်ပြချက်အရ ဤလုပ်ငန်းမှ စီးပွားဖြစ် ထုတ်လုပ်ခြင်း မရှိသေးကြောင်း သိရှိရပါသည်။

၁၁။ ကုမ္ပဏီမှ မြန်မာနိုင်ငံသားများ ရင်းနှီးမြှုပ်နှံမှု ဥပဒေပုဒ်မ ၁၂ နှင့် ၁၃ ပါ အခွန်ဆိုင်ရာ ကင်းလွတ်ခွင့်နှင့် သက်သာခွင့်များကို ခံစားခွင့်ပြုရန် လျှောက်ထားလာပါသည်။ ဥပဒေပုဒ်မ ၁၂ အရ စီးပွားဖြစ်လုပ်ငန်း စတင်သောနှစ်အပါအဝင် တစ်ဆက်တည်း (၃)နှစ် အတွက် ဝင်ငွေခွန် ကင်းလွတ်ခွင့် ပေးရမည် ဖြစ်ပါသည်။ ဥပဒေပုဒ်မ ၁၃ အရ အခွန်ကင်းလွတ်ခွင့် နှင့် သက်သာခွင့်များအနက် လုပ်ငန်းနှင့် သက်ဆိုင်သည့် အခွန် ကင်းလွတ်ခွင့် နှင့် သက်သာခွင့်များကို ခံစားခွင့်ပြုရန် ကော်မရှင်မှ ညှိနှိုင်း ဆုံးဖြတ်ခဲ့ ပါသည်။

၁၂။ ဆုံးဖြတ်ရန်အချက်။

(က) Sujah Enterprise အထည်ချုပ်လုပ်ငန်းမှ CMP စနစ်ဖြင့် အထည်ချုပ်လုပ်ငန်း ဆောင်ရွက်ရန် အဆိုပြု တင်ပြခြင်းကို ခွင့်ပြုရန် သဘောတူ-မတူ။

(ခ) လုပ်ငန်းဆောင်ရွက်ခွင့်ပြုရန် သဘောတူပါက မြန်မာနိုင်ငံသားများ ရင်းနှီးမြှုပ်နှံမှု ဥပဒေ ပုဒ်မ ၁၂ နှင့် ၁၃ ပါ အခွန်ဆိုင်ရာ ကင်းလွတ်ခွင့် နှင့် သက်သာခွင့်များကို ခံစားခွင့်ပြုရန် သဘောတူ-မတူ။

၁၃။ မြန်မာနိုင်ငံ ရင်းနှီးမြှုပ်နှံမှု ကော်မရှင် ၏ ထောက်ခံချက်။
အစိုးရအဖွဲ့ ၏ ဆုံးဖြတ်ချက်ကို နာခံပါမည်။

(ဦးသောင်း)
ဥက္ကဋ္ဌ
ဝန်ကြီး၊ သိပ္ပံ နှင့် နည်းပညာ ဝန်ကြီးဌာန။

ပြည်ထောင်စုမြန်မာနိုင်ငံတော် အစိုးရအဖွဲ့။

နောက်ဆက်တွဲ(၁)

ပြည်ထောင်စုမြန်မာ နိုင်ငံတော် အတွင်း မြန်မာနိုင်ငံသားများ

ရင်းနှီး မြှုပ်နှံမှု ပြုလုပ်ရန် ရင်းနှီး မြှုပ်နှံလို သူ ၏ ဆောင်ရွက်ရန်

အဆိုပြုချက်

SUJAH ENTERPRISE

အထည်ချုပ် လုပ်ငန်း

****

PROPOSAL OF THE INVESTMENT TO MAKE

MYANMAR CITIZENS INVESTMENT IN THE

UNION OF MYANMAR

SUJAH ENTERPRISE

အထည်ချုပ် လုပ်ငန်း

SUJAH ENTERPRISE

No. 73-76 , Wayzayantar Garden Housing,
Wayzayantar Road, Thingangyune Township, Yangon , Myanmar. Ph.573285, Fax: 95-1-566958

သို့

ဥက္ကဋ္ဌ
မြန်မာနိုင်ငံ ရင်းနှီးမြှုပ် နှံမှု ကော်မရှင်
ရန်ကုန်မြို့ ၊
ပြည်ထောင်စုမြန်မာ နိုင်ငံတော် ။

ရက်စွဲ ။ ။ ၂၀၀၂ - ခုနှစ် ၊ ဩဂုတ်လ (၁၄) ရက် ။

အကြောင်းအရာ။ ။မြန်မာနိုင်ငံ ရင်းနှီးမြှုပ် နှံမှု ကော်မရှင် သို့ အဆိုပြုချက်များ ပေးပို့ခြင်း။

အထက်ပါ အကြောင်းအရာ နှင့် ပတ်သက်၍ ကျွန်မ ၏ " SUJAH ENTERPRISE အထည်ချုပ် လုပ်ငန်း " အနေဖြင့် ၊ ပြည်ထောင်စု မြန်မာ နိုင်ငံတော် တွင် ၊ အခစား ချုပ်လုပ်မှု စံနစ် (C M P) ဖြင့် ၊ နိုင်ငံတကာ အဆင့်မှီ အထည်ချုပ် စက်ရုံ တည်ဆောက် ပြီး ၊ လုပ်ငန်း လုပ်ကိုင် နိုင်ရန် အတွက် ၊ မြန်မာနိုင်ငံ ရင်းနှီး မြှု ကော်မရှင် သို့ ၊ ရင်းနှီးမြှုပ် နှံမှု ခွင့်ပြုမိန့် လျှောက်ထား အပ်ပါသည်။

သို့ဖြစ်ပါ၍ ၊ ကျွန်မ ၏ " SUJAH ENTERPRISE အထည်ချုပ် လုပ်ငန်း " အဆိုပြုလွှာ ကို ၊ ပြည်ထောင်စု မြန်မာနိုင်ငံ အစိုးရ အဖွဲ့ ရုံး သို့ ဆက်လက် တင်ပြ နိုင်ရန် အတွက် ၊ အဆိုပြုလွှာ (၂၂) စုံ ကို ၊ ပေးပို့ တင်ပြအပ်ပါသည် ။

ရိုသေ လေးစားစွာဖြင့် -

Sabe

ဒေါ် စပါယ်
" SUJAH ENTERPRISE
အထည်ချုပ် လုပ်ငန်း "

SUJAH ENTERPRISE

No. 73-76 , Wayzayantar Garden Housing,
Wayzayantar Road, Thingangyune Township, Yangon , Myanmar. Ph.573285, Fax: 95-1-566958

သို့

ဥက္ကဌ
မြန်မာနိုင်ငံ ရင်းနှီးမြှုပ် နှံမှု ကော်မရှင်
ရန်ကုန်မြို့ ၊
ပြည်ထောင်စုမြန်မာ နိုင်ငံတော် ။

ရက်စွဲ ။ ။ ၂၀၀၂ - ခုနှစ် ၊ ဇူလိုင်လ (၁၈) ရက် ။

အကြောင်းအရာ။ ။မြန်မာနိုင်ငံ ရင်းနှီးမြှုပ် နှံမှု ကော်မရှင် သို့ အဆိုပြုချက်များ ပေးပို့ခြင်း။

အထက်ပါ အကြောင်းအရာ နှင့် ပတ်သက်၍ ကျွန်မ ၏ " SUJAH ENTERPRISE အထည်ချုပ် လုပ်ငန်း " အနေဖြင့် ၊ ပြည်ထောင်စု မြန်မာ နိုင်ငံတော် တွင်၊ အခစား ချုပ်လုပ်မှု စံနစ် (C M P) ဖြင့်၊ နိုင်ငံတကာ အဆင့်မှီ အထည်ချုပ် စက်ရုံ တည်ဆောက် ပြီး၊ လုပ်ငန်း လုပ်ကိုင် နိုင်ရန် အတွက်၊ မြန်မာနိုင်ငံ ရင်းနှီး မြှုပ်နှံ မှု ကော်မရှင် သို့၊ ရင်းနှီးမြှုပ် နှံမှု ခွင့်ပြုမိန့် လျှောက်ထား အပ်ပါသည်။

သို့ဖြစ်ပါ၍ ၊ ကျွန်မ ၏ " SUJAH ENTERPRISE အထည်ချုပ် လုပ်ငန်း " အဆိုပြုလွှာ ကို၊ မြန်မာနိုင်ငံ ရင်းနှီး မြှုပ်နှံ မှု ကော်မရှင်၏ ဆုံးဖြတ်ချက် အရ၊ အထက်အဖွဲ့ အစည်း သို့ ဆက်လက် တင်ပြ နိုင်ရန် အတွက် **အဆိုပြုလွှာ (၂၅) စုံ** ကို၊ ပေးပို့ တင်ပြအပ်ပါသည် ။

ရိုသေ လေးစားစွာဖြင့် -

Sabe,

ဒေါ် စပါယ်
" SUJAH ENTERPRISE
အထည်ချုပ် လုပ်ငန်း "

SUJAH ENTERPRISE

No. 73-76 , Wayzayantar Garden Housing,
Wayzayantar Road, Thingangyune Township, Yangon , Myanmar. Ph.573285, Fax: 95-1-566958

သို့

ဥက္ကဋ္ဌ
မြန်မာနိုင်ငံ ရင်းနှီးမြှုပ် နှံမှု ကော်မရှင်
ရန်ကုန်မြို့၊
ပြည်ထောင်စုမြန်မာ နိုင်ငံတော် ။

ရက်စွဲ ။ ။ ၂၀၀၂ - ခုနှစ်၊ ဧပြီ လ (၂၆) ရက် ။

အကြောင်းအရာ။ ။မြန်မာနိုင်ငံ ရင်းနှီးမြှုပ် နှံမှု ကော်မရှင် သို့ အဆိုပြုချက်များ ပေးပို့ခြင်း။

ရည်ညွှန်းချက် ။ ။မြန်မာနိုင်ငံ ရင်းနှီးမြှုပ် နှံမှု ကော်မရှင် ၏ (၂၆-၃-၂၀၀၂) ရက်စွဲ ပါ စာအမှတ်- ရက - ၁ / CMP / ၂၀၀၁ (၁၀၁၁၉)

အထက်ပါ အကြောင်းအရာ နှင့် ပတ်သက်၍ ကျွန်မ ၏ '' SUJAH ENTERPRISE **အထည်ချုပ်** လုပ်ငန်း '' အနေဖြင့် ၊ ပြည်ထောင်စု မြန်မာ နိုင်ငံတော် တွင်၊ အခစား ချုပ်လုပ်မှု စံနစ် (C M P) ဖြင့်၊ နိုင်ငံတကာ အဆင့်မီ အထည်ချုပ် စက်ရုံ တည်ဆောက် ပြီး၊ လုပ်ငန်း လုပ်ကိုင် နိုင်ရန် အတွက်၊ မြန်မာနိုင်ငံ ရင်းနှီး မြှုပ်နှံ မှု ကော်မရှင် သို့၊ ရင်းနှီးမြှုပ် နှံမှု ခွင့်ပြုမိန့် လျှောက်ထား အပ်ပါသည်။

သို့ဖြစ်ပါ၍ ၊ ကျွန်မ ၏ '' SUJAH ENTERPRISE **အထည်ချုပ်** လုပ်ငန်း '' အဆိုပြုလွှာ ကို၊ လိုအပ်သလို စီစစ်ပေးနိုင်ရန် အတွက်၊ အဆိုပြုလွှာ (၃) စုံ ကို၊ ပေးပို့ တင်ပြအပ်ပါသည်၊

ရိုသေ လေးစားစွာဖြင့် -

Sabe

ဒေါ် စပါယ်
'' SUJAH ENTERPRISE **အထည်ချုပ်** လုပ်ငန်း ''

မြန်မာနိုင်ငံရင်းနှီးမြှုပ်နှံမှု ကော်မရှင်

၆၅၃ / ၆၉၁၊ ကုန်သည်လမ်း၊ ရန်ကုန်မြို့။

တယ်လီဖုန်း - ၂၅၂၇၁၆။

စာအမှတ်၊ ရက-၁/CMP/၂၀၀၁(၁၀၁၁၁)
ရက်စွဲ၊ ၂၀၀၂ ခုနှစ် ၊ မတ်လ ၂၆ ရက်။

အကြောင်းအရာ။ ။ မြန်မာနိုင်ငံသား CMP လုပ်ငန်းရှင်များမှ မြန်မာနိုင်ငံသားများရင်းနှီးမြှုပ်နှံမှုဥပဒေနှင့်အညီအဆိုပြုချက်တင်ပြရန်ကိစ္စ။

ရည်ညွှန်းချက်။ ။ ဤကော်မရှင်၏ (၁၉-၃-၂၀၀၂) ရက်စွဲပါ စာအမှတ်၊ ရက-၁/CMP/၂၀၀၁(၁၀၀၃၉-င)။

၁။ အထက်အကြောင်းအရာပါကိစ္စနှင့်စပ်လျဉ်း၍ (၇-၃-၂၀၀၂)နေ့တွင်ကျင်းပသော ကုန်သွယ်မှုမူဝါဒ ကောင်စီ၏(၅/၂၀၀၂)အစည်းအဝေးမှ စက်မှုဇုန်တွင်မဟုတ်သော CMP အထည်ချုပ်လုပ်ငန်း (၂) ခုနှင့်စည်းကမ်းသတ်မှတ်ချက်နှင့် ညီညွတ်သော ကုမ္ပဏီ (၂) ခုအပါအဝင် အောက်ပါကုမ္ပဏီ (၄) ခုအား CMP စနစ်သို့ပြောင်းလဲခွင့်ပြုရန်ဆုံးဖြတ်ခဲ့ပါသည်။

(၁) SUJAH ENTERPRISE - အထည်ချုပ်လုပ်ငန်း
(၂) မြနန်းသိင်္ဂီထုတ်လုပ်မှုကုမ္ပဏီလီမိတက်
(၃) ရွှေမြသားပုံကုမ္ပဏီလီမိတက်
(၄) Marigold Garment Co., Ltd.

၂။ သို့ပါ၍ သက်ဆိုင်ရာကုမ္ပဏီများ အနေဖြင့်မြန်မာနိုင်ငံသားများ ရင်းနှီးမြှုပ်နှံမှုဥပဒေနှင့်အညီ ရေးဆွဲထားသည့်အဆိုပြုလွှာ (Proposal) ကနဦး စောင်ရေ (၃) စောင်ကိုမြန်မာနိုင်ငံရင်းနှီးမြှုပ်နှံမှုကော်မရှင် သို့ ပေးပို့တင်ပြရန်အကြောင်းကြားပါသည်။

ဥက္ကဋ္ဌ (ကိုယ်စား)
[ဗိုလ်မှူးကြီး လင်းသော်၊ အထူးအရာရှိ]

၁။ SUJAH ENTERPRISE အထည်ချုပ်လုပ်ငန်း။
၂။ မြနန်းသိင်္ဂီထုတ်လုပ်မှုကုမ္ပဏီလီမိတက်။
၃။ ရွှေမြသားပုံကုမ္ပဏီလီမိတက်။
၄။ Marigold Garment Co., Ltd.

မိတ္တူ- CMP လက်ခံစားလုပ်ငန်းများစိစစ်ရေးကော်မတီ။
(အမှတ်(၁) စက်မှုဝန်ကြီးဌာန)

SUJAH ENTERPRISE

No. 73-76 , Wayzayantar Garden Housing,
Wayzayantar Road, Thingangyune Township, Yangon , Myanmar. Ph.573285, Fax: 95-1-566958

သို့

ဥက္ကဋ္ဌ
မြန်မာနိုင်ငံ ရင်းနှီးမြှုပ် နှံမှု ကော်မရှင်
ရန်ကုန်မြို့ ၊ပြည်ထောင်စုမြန်မာ နိုင်ငံတော် ။

ရက်စွဲ ။ ။ ၂၀၀၂ - ခုနှစ်၊ ဧပြီ လ (၂၆) ရက် ။

အကြောင်းအရာ။ ။ မြန်မာနိုင်ငံ ရင်းနှီးမြှုပ် နှံမှု ကော်မရှင်သို့ လုပ်ငန်း ဆောင်ရွက်ခြင်း နှင့် ပတ်သက်၍ ကတိ ခံဝန်ချက် ပေးပို့ ခြင်း။

၁။ အထက်ပါကြောင်းအရာ နှင့် ပတ်သက်၍ ကျွန်မ ၏ '' SUJAH ENTERPRISE အထည်ချုပ် လုပ်ငန်း '' အနေဖြင့်၊ ပြည်ထောင်စု မြန်မာနိုင်ငံတော်တွင်၊ အခစား ချုပ်လုပ်မှု (C MP) စနစ် ဖြင့်၊ နိုင်ငံတကာ အဆင့်မီ အထည်ချုပ် စက်ရုံ တည်ဆောက်ပြီး၊ လုပ်ငန်း လုပ်ကိုင်နိုင်ရန် အတွက်၊ မြန်မာနိုင်ငံ ရင်းနှီး မြှုပ်နှံမှု ကော်မရှင် သို့၊ ရင်းနှီးမြှုပ် နှံမှု ခွင့်ပြု မိန့် လျှောက်ထားသော ကုမ္ပဏီ ဖြစ် ပါသည် ။ ဤ လုပ်ငန်းသည် မြန်မာ နိုင်ငံသား များ သာ လျှင် ပိုင်ဆိုင်သော လုပ်ငန်းဖြစ်ပါသည် ။ ဤ လုပ်ငန်းတွင် နိုင်ငံခြား မှ မည်သူမျှ ပိုင်ဆိုင်မှု မရှိကြောင်း၊ ဝန်ခံကတိ ပြုပါသည် ။

၂။ ကျွန်မ ၏ '' SUJAH ENTERPRISE အထည်ချုပ် လုပ်ငန်း '' အနေ ဖြင့်၊ လုပ်ငန်း ဆောင်ရွက် ရာ တွင်လည်း၊ ပတ် ဝန်း ကျင် ညစ်ညမ်းမှု မဖြစ်ပွား စေရန်အတွက်၊ လိုအပ်သောအစီအမံများ၊ ကြိုတင် ကာကွယ်မှုများ ပြုလုပ် ဆောင်ရွက် သွားမည် ဖြစ်ကြောင်း နှင့် မီးဘေး ကြိုတင် ကာကွယ်မှု များ ကို ပြုလုပ်၍၊ လုပ်ငန်းဆောင်ရွက် သွားမည် ဖြစ်ကြောင်း၊ ဝန်ခံကတိပြုပါသည်။

၃။ ထို့အပြင်၊ ပြည်ထောင်စု မြန်မာနိုင်ငံတော်အစိုးရ မှ၊ မြေယာ နှင့် ပတ်သက်၍၊ သတ်မှတ် ပြဋ္ဌာန်းမည့် စည်းကမ်း သတ် မှတ်ချက်များ ကို၊ လိုက်နာဆောင်ရွက် ပါမည်ဟု၊ ဝန်ခံကတိပြု ပါသည် ။

၄။ ယခု အဆိုပြုတင်ပြသည့် လုပ်ငန်းသည် လုပ်ငန်းအသစ်ဖြစ်ကြောင်း၊ နှင့် ပြည်တွင်း မှဝယ်ယူမည့် စက် ပစ္စည်းများ သည်၊ အသစ်များဖြစ်ကြောင်း၊ ဝန်ခံ ကတိပြုပါသည် ။

၅။ အဆိုပြု C. M. P လုပ်ငန်း ဆောင်ရွက် မှု အတွက်၊ နိုင်ငံခြားငွေ ဖြင့် ရရှိသော အခကြေးငွေ များ ကို၊ မြန်မာ့ နိုင်ငံခြား ကုန်သွယ်မှု ဘဏ်၊ မြန်မာ့ ရင်းနှီးမြှုပ်နှံမှု နှင့် ကူးသန်း ရောင်းဝယ်ရေး ဘဏ် ရှိ၊ ကုမ္ပဏီ ၏ ငွေ စာရင်း သို့၊ မပျက်မကွက် ပေးသွင်းမည် ဖြစ်ကြောင်း၊ ဝန်ခံ ကတိပြုပါသည် ။

၆။ ယင်းကဲ့သို့ ပေးသွင်းထားရှိသည့် နိုင်ငံခြားငွေများ ကို နိုင်ငံတော်မှ သတ်မှတ်ခွင့်ပြုထားသည့် ငွေလဲလှယ်ရေးဌာန (Money Changer Counter) တွင် လဲလှယ်ပြီး၊ မိမိ လုပ်ငန်း အတွက် အလုပ်သမား များ ၏ လုပ်အားခ များ အား၊ ပေးဆောင်ရမည် ကို၊ သိရှိ လိုက်နာမည် ဖြစ်ကြောင်း၊ ဝန်ခံ ကတိပြုပါသည် ။

၇။ ပုဂ္ဂလိက စက်မှုလုပ်ငန်း မှတ်ပုံတင်လက်မှတ် ရရှိပြီး ဖြစ်ပါသည် ။

ရိုသေ လေးစားစွာဖြင့် -

Sabe

ဒေါ်စပါယ်

'' SUJAH ENTERPRISE **အထည်ချုပ် လုပ်ငန်း** ''

SUJAH ENTERPRISE

No. 73-76 , Wayzayantar Garden Housing,
Wayzayantar Road, Thingangyune Township, Yangon , Myanmar. Ph.573285, Fax: 95-1-566958

သို့

ဥက္ကဋ္ဌ
မြန်မာနိုင်ငံ ရင်းနှီးမြှုပ် နှံမှု ကော်မရှင်
ရန်ကုန်မြို့ ၊
ပြည်ထောင်စုမြန်မာ နိုင်ငံတော် ။

ရက်စွဲ ။ ။ ၂၀၀၂ - ခုနှစ်၊ ဧပြီ လ (၂၆) ရက် ။

အကြောင်းအရာ။ ။ ပြည်ထောင်စုမြန်မာနိုင်ငံတော်မြန်မာနိုင်ငံသားများ ရင်းနှီးမြှုပ် နှံမှု ခွင့်ပြုမိန့် နှင့် မြန်မာနိုင်ငံသား များရင်းနှီးမြှုပ်နှံမှု ဥပဒေ ပုဒ်မ -၁၂ ၊ နှင့် ပုဒ်မ- ၁၃ တို့အရ၊ အခွန်ကင်း လွတ်ခွင့် နှင့် ၊ သက်သာခွင့် များ လျှောက်ထား ခြင်း။

အထက်ပါ အကြောင်းအရာ နှင့် ပတ်သက် ၍၊ မြန်မာနိုင်ငံသား များ ရင်းနှီး မြှုပ်နှံမှု ဥပဒေ အရ၊ ကျွန်မ ၏ '' SUJAH ENTERPRISE **အထည်ချုပ် လုပ်ငန်း** '' သည် ၊ ရန်ကုန်တိုင်း၊ သင်္ဃန်းကျွန်း မြို့နယ်၊ ဝေဇယန္တာ စီမံကိန်း၊ မြေကွက် အမှတ် (၇၄၊ ၇၆) ရှိ၊ (၀.၃၄)ကေ အကျယ်အဝန်း ရှိသော မြေ နေရာတွင်၊ အထည် ချုပ် စက်ရုံ တည်ဆောက် ၍၊ ပြည်ထောင်စု မြန်မာနိုင်ငံတော် တွင်၊ နိုင်ငံ တကာ အဆင့်မီ အထည်ချုပ် လုပ်ငန်း ကို၊ အခစား ချုပ်လုပ်မှု စနစ် (C M P) ဖြင့်၊ T . Shirts, Polo- Shirts , Vests & Shirts တို့ ကို၊ လုပ်ကိုင်ပြီး၊ နိုင်ငံခြား သို့ တင်ပို့ ရောင်းချ နိုင်ရန်၊ ရည်ရွယ်၍၊ ခေတ်မှီ နည်းပညာ ၊ စက်ကိရိယာများဖြင့်၊ ထုတ်လုပ်ခွင့် ရရှိ နိုင်ရန်၊ ပြည်ထောင်စု မြန်မာနိုင်ငံ ရင်း နှီး မြှုပ်နှံ မှု ကော်မရှင် သို့ ၊ မြန်မာ နိုင်ငံ သားများ ရင်းနှီး မြှုပ်နှံမှု ခွင့်ပြုမိန့် ကို၊ လျှောက်ထား အပ်ပါသည်။

ကျွန် မ ၏ '' SUJAH ENTERPRISE **အထည်ချုပ် လုပ်ငန်း** '' အနေဖြင့်၊ ယခု အဆိုပြု လုပ်ငန်း အတွက်၊ ရင်းနှီးငွေ စုစုပေါင်း (၅၈.၅) သန်း ကို၊ မြန်မာ ကျပ်ငွေ ဖြင့်၊ ရင်းနှီး ထည့်ဝင် မြှုပ်နှံ မည် ဖြစ် ပါသည်။ အဆိုပါ ရင်းနှီး မြှုပ်နှံငွေ ကို ၊ မြေ အတွက် (၁၂) သန်း၊ အဆောက်အဦး အတွက် ကျပ် (၇.၅) သန်း၊ ပရိဘောဂ အတွက် (၁.၂၇) သန်း၊ စက်ပစ္စည်းကိရိယာများ ကို (၃၄.၂၂)သန်း ဖြင့်၊ ထည့် ဝင် မည် ဖြစ်ပြီး၊ စက်ပစ္စည်းများကို ပြည်တွင်း ကျပ်ငွေ ဖြင့် ပြည်တွင်း၌ ပင်၊ တရား ဝင် ခွင့်ပြုထားသည့် ကုမ္ပဏီများ မှ ဝယ်ယူ ရရှိမည် ဖြစ် ပါသည် ။ ထုတ်လုပ် ဖြန့်ဖြူး ရောင်းချ ၍ ရရှိ လာသော အမြတ်ငွေ ကို လည်း၊ မြန်မာနိုင်ငံတော် အတွင်း အခြား ခွင့်ပြုထားသော စီးပွားရေး လုပ်ငန်းများ တွင်၊ ပြန်လည် ရင်းနှီး မြှုပ်နှံ သွား ရန် ရည်ရွယ်ပါသည် ။ ထုတ်လုပ် ရရှိ လာသော ကမ္ဘာ့ အဆင့် အတန်း မီ၊ အထည် များ ကို၊ အနည်း ဆုံး (၉၉ %) (ကိုးဆယ့်ကိုး ရာခိုင်နှုန်း) နိုင်ငံခြား သို့၊ ပြန်လည် တင်ပို့မည် ဖြစ် ပါသည် ။

SUJAH ENTERPRISE

No. 73-76 , Wayzayantar Garden Housing,
Wayzayantar Road, Thingangyune Township, Yangon , Myanmar. Ph.573285, Fax: 95-1-566958

သို့ဖြစ်ပါ၍ ၊ နိုင်ငံတော်အတွင်း ရသင့်ရထိုက်သော အခွန်ဘဏ္ဍာငွေများ ရရှိစေရန်အတွက် သော်လည်းကောင်း၊ မြန်မာနိုင်ငံသားများအတွက်၊ အလုပ်အကိုင်အခွင့်အလမ်းများ ရရှိစေရန်အတွက်သော်လည်းကောင်း ၊ စက်မှုနည်းပညာရပ်များ တိုးပွားရရှိစေရန် အတွက် သော်လည်းကောင်း ၊ နိုင်ငံသားများ စီးပွားရေး ဖွံ့ဖြိုး တိုးတက်စေခြင်း အတွက်သော်လည်းကောင်း ၊ရည်ရွယ်၍၊ ကျွန်မ ၏ '' SUJAH ENTERPRISE **အထည်ချုပ် လုပ်ငန်း** '' ၏ မြန်မာ နိုင်ငံ ရင်းနှီး မြှုပ်နှံမှု ခွင့်ပြုမိန့် လျှောက်ထားခြင်းကို၊ လက်ခံ စဉ်းစားပေးပါရန်နှင့် ၊ မြန်မာနိုင်ငံသား များ ရင်းနှီးမြှုပ်နှံမှု ဥပဒေ **ပုဒ်မ** -၁၂ နှင့် ၁၃ တို့ အရ၊ အခွန်ဆိုင်ရာကင်းလွတ်ခွင့်နှင့် ၊ သက်သာခွင့်များပေးပါရန် ၊ ရိုသေ လေးစား စွာ လျှောက်ထား အပ် ပါသည် ။

လျှောက်လွှာ နှင့် အတူ ၊ အောက်ဖော်ပြပါ အထောက်အထား စာရွက်စာတမ်း များ ကို ၊ ပူးတွဲ တင်ပြ အပ် ပါသည် ။

(က) ပြည်ထောင်စုမြန်မာနိုင်ငံတော်အတွင်း မြန်မာနိုင်ငံသားများရင်းနှီးမြှုပ် နှံမှုပြုလုပ်ရန် ၊ ကမကထပြု သူ၏လုပ်ငန်းဆိုင်ရာ ဆောင်ရွက်ရန် အဆိုပြုချက် ၊

(ခ) လုပ်ငန်း ပိုင်း နှင့် ငွေကြေးရေးဆိုင်ရာ အထောက် အထား များ ၊

(ဂ) လုပ်ငန်း ၏ ဘဏ္ဍာရေး အချက်အလက်များ နှင့် ပတ်သက်၍ တွက်ချက်မှု ဇယားများ ။

ရိုသေ လေးစားစွာဖြင့် -

Sabe

ဒေါ် စပါယ်

'' SUJAH ENTERPRISE **အထည်ချုပ် လုပ်ငန်း** ''

SUJAH ENTERPRISE

No. 73-76 , Wayzayantar Garden Housing,
Wayzayantar Road, Thingangyune Township, Yangon , Myanmar. Ph.573285, Fax: 95-1-566958

အဆောက်အဦး နှင့် လုပ်ငန်း တိုးချဲ့မှု ရှင်းလင်းချက် ။

၁။ ကျွန်မ ၏ '' SUJAH ENTERPRISE အထည်ချုပ် လုပ်ငန်း '' သည်၊ ပြည်ထောင်စု မြန်မာနိုင်ငံတော်တွင်၊ အခစား ချုပ်လုပ်မှု (C M P) စနစ် ဖြင့်၊ နိုင်ငံတကာ အဆင့်မီ အထည်ချုပ် စက်ရုံ တည်ဆောက်ပြီး၊ လုပ်ငန်း လုပ်ကိုင်နိုင်ရန် အတွက်၊ မြန်မာနိုင်ငံရင်းနှီး မြှုပ်နှံမှု ကော်မရှင် သို့ ၊ ရင်းနှီးမြှုပ် နှံမှု ခွင့်ပြု မိန့် လျှောက်ထား ပါသည် ။

၂။ ယင်းကဲ့သို့ လျှောက်ထားရာတွင်၊ မူလ အဆိုပြုချက် တွင် လုပ်သားဦးရေ (၁၆၁) ဦး၊ ခန့်ထားရန် အဆိုပြုခဲ့သော်လည်း၊ ယခုအခါ အထည်ချုပ် လုပ်ငန်း ပိုမို လုပ်ကိုင် နိုင်ရန် အတွက်၊ လုပ်သားဦးရေ (၄၆၉) ဦး၊ တိုးချဲ့ အဆိုပြုထားရခြင်း ဖြစ်ပါသည် ။

၃။ မြေနေရာ နှင့် ပတ်သက်၍၊ မူလ အဆိုပြုချက် တွင်၊ မြေကွက် အမှတ် (၇၆) ၌ (၅၀' x ၇၀') တစ် ထပ် စက်ရုံ နှင့် ရုံးခန်း ဟု ဖော်ပြခဲ့သော်လည်း၊ ယခုအခါ အထည်ချုပ် လုပ်ငန်း ပိုမို လုပ်ကိုင် နိုင်ရန် အတွက်၊ မြေကွက် အမှတ် (၇၄) တွင်၊ (၅၀' x ၈၀') စက်ရုံ တစ်ရုံ တိုးချဲ့ လုပ်ကိုင် ဆောင်ရွက် ရန် စီစဉ် ထားပါသည် ။

Sabe

ဒေါ်စပါယ်

'' SUJAH ENTERPRISE
အထည်ချုပ် လုပ်ငန်း ''

မြန်မာနိုင်ငံသားများရင်းနှီးမြှုပ်နှံမှုဥပဒေအရ

ရင်းနှီးမြှုပ်နှံလိုသူ၏

အဆိုပြုချက်

ပုံစံ (မနသ-၁)

မြန်မာနိုင်ငံသားများ ရင်းနှီးမြှုပ်နှံမှု ဥပဒေ အရ-
ရင်းနှီးမြှုပ် နှံလို သူ ၏ အဆိုပြုချက်
(ဥပဒေ ပုဒ်မ-၂၊ ပုဒ်မခွဲ(ဂ) နှင့် ပုဒ်မ-၈)

သို့

ဥက္ကဋ္ဌ
မြန်မာနိုင်ငံ ရင်းနှီးမြှုပ် နှံမှု ကော်မရှင်၊
ရန်ကုန်မြို့ ။

စာအမှတ်၊
ရက် စွဲ ။ ၂၆ - ၄ - ၂၀၀၂ ။

ကျွန်တော် / ကျွန်မ သည် မြန်မာနိုင်ငံသားများ ရင်းနှီး မြှုပ်နှံမှု ဥပဒေ နှင့် အညီ ၊ပြည်ထောင်စု မြန်မာ နိုင်ငံတော် အတွင်း ရင်းနှီးမြှုပ်နှံ မှုပြုလုပ်လိုပါသဖြင့် ၊ ခွင့်ပြုပါရန် ၊ အောက်ပါအချက်အလက်များ ကို ၊ ဖော်ပြ၍ လျှောက်ထားပါသည် ။

၁။ ရင်းနှီးမြှုပ်နှံသူ ၏ -

(က)	အမည်	- ဒေါ် စပါယ်
(ခ)	အဖ အမည်	- ဦး ထွန်းတင်
(ဂ)	နိုင်ငံသား / အမျိုးသားမှတ်ပုံတင်အမှတ်	- ၁၂ / ဗဟန (နိုင်) ၀၈၂၈၄၄ ၊
(ဃ)	နေရပ်လိပ်စာ	- အမှတ်-(၁၆ /၁၇) ၊ ၈- မိုင် လမ်း ဆုံ ၊ မရမ်းကုန်း မြို့နယ် ၊ ရန်ကုန်မြို့ ။
(င)	လူမျိုး / ဘာသာ	- ဗမာ / အစ္စလာမ် ။
(စ)	အဖွဲ့အစည်း အမည်	- SUJAH ENTERPRISE.
(ဆ)	လုပ်ငန်း အမျိုးအစား	- အထည်ချုပ် လုပ်ငန်း ၊
(ဇ)	အဖွဲ့အစည်း တည်ရှိ ရာအရပ်	- မြေကွက် အမှတ်(၇၄၊ ၇၆)၊ ဝေဇယန္တာစီမံကိန်း ၊ သင်္ဃန်းကျွန်း မြို့နယ် ၊ ရန်ကုန်တိုင်း ။

၂။ ဖက်စပ်ပြုလုပ်၍ ရင်းနှီးမြှုပ်နှံ လိုပါက ဖက်စပ်ပြုလုပ် မည့်သူ များ ၏ -

(က)	အမည်	-
(ခ)	အဖ အမည်	-
(ဂ)	နိုင်ငံသား / အမျိုးသားမှ တ်ပုံတင်အမှတ်	-
(ဃ)	နေရပ်လိပ်စာ	-
(င)	လူမျိုး / ဘာသာ	-
(စ)	အဖွဲ့အစည်း အမည်	-
(ဆ)	လုပ်ငန်း အမျိုးအစား	-
(ဇ)	အဖွဲ့အစည်း တည်ရှိ ရာအရပ်	-

၃။ ရင်းနှီးမြှုပ်နှံမှု ပြုလုပ်လိုသူသည့် လုပ်ငန်းအမျိုးအစား -

(က)	ကုန်ထုတ်လုပ်မှု လုပ်ငန်း	- အထည်ချုပ် လုပ်ငန်း
(ခ)	ဝန်ဆောင်မှု လုပ်ငန်း	-

၄။ လုပ်ကိုင်မည့် စီးပွားရေး ပုံစံ -

(က)	နိုင်ငံသား နှင့် နိုင်ငံသား တို့က ဖက်စပ်လုပ်ကိုင် ဆောင်ရွက်ခြင်း	- တစ်ဦးတည်းပိုင် (နောက်ဆက်တွဲဇယား-၁)
(ခ)	အဖွဲ့အစည်းနှင့် နိုင်ငံသား တို့က ဖက်စပ်လုပ်ကိုင် ဆောင်ရွက်ခြင်း	-
(ဂ)	အဖွဲ့အစည်းနှင့် အခြားအဖွဲ့အစည်းတို့က ဖက်စပ်လုပ်ကိုင် ဆောင်ရွက်ခြင်း	-

၅။ ဖွဲ့စည်းထားပြီးဖြစ်သည့် (သို့မဟုတ်) ဖွဲ့စည်းမည့် စီးပွားရေး အဖွဲ့အစည်း ပုံသဏ္ဍာန်

(က)	တစ်ဦးတည်းပိုင်	- SUJAH ENTERPRISE
(ခ)	အစုစပ်လုပ်ငန်း	-
(ဂ)	လီမိတက် ကုမ္ပဏီ	-.
(ဃ)	သမဝါယမ အသင်း	-

၆။ ဖက်စပ် / အစုစပ်လုပ်ငန်းဖြစ်ပါက-

(က)	အစုဝင်တို့က ထည့်ဝင်မည့်အစုငွေ အမျိုးအစား နှင့် ပမာဏ	-
(ခ)	အကျိုးအမြတ် ခွဲဝေမည့် အမျိုးအစား	-
(ဂ)	အစုဝင်များ၏ တာဝန် နှင့် လုပ်ပိုင်ခွင့်များ	-

၇။ သမဝါယမ အသင်း / လီမိတက် ကုမ္ပဏီဖြစ်ပါက -

(က)	ခွင့်ပြုမတည်ငွေရင်း	-
(ခ)	အစုရှယ်ယာအမျိုးအစား	-
(ဂ)	အစုရှယ်ယာရှင်များကထည့်ဝင်မည့် အစုရှယ်ယာ ပမာဏ	- ကျပ် ၅၈,၅၀၀,၀၀၀/- (ကျပ် ငါးဆယ့် ရှစ်သန်း ငါးသိန်း တိတိ)။

၈။ ရင်းနှီးမြှုပ်နှံမှုပြုလုပ်သည့် အဖွဲ့အစည်း နှင့်သက်ဆိုင်သော အချက်အလက်များ-

(က) မတည်ငွေရင်း ပမာဏ(ယခု အဆိုပြုလုပ်ငန်း အတွက်) - (ကျပ်)

(၁)	ငွေပမာဏ		၃,၅၀၀,၀၀၀
(၂)	မြေ		၁၂,၀၀၀,၀၀၀
(၃)	အဆောက်အဦး		၇,၅၀၀,၀၀၀
(၄)	ပရိဘောဂ	(နောက်ဆက်တွဲဇယား-၂-က)	၁,၂၇၅ ,၀၀၀
(၅)	စက်ပစ္စည်းကိရိယာများ (နောက်ဆက်တွဲဇယား-၂)		၃၄,၂၂၅,၀၀၀
	စုစုပေါင်း ထည့်ဝင်ရင်းနှီးငွေ		၅၈,၅၀၀,၀၀၀

(မူလ အဆိုပြုချက် ၌ ၊ မတည် ရင်းနှီးငွေ (၃၇.၅၄) သန်း၊ အဆိုပြု ထား သော်လည်း၊ အထည်ချုပ် လုပ်ငန်း ပိုမို လုပ်ကိုင် နိုင်ရန် အတွက် ၊ စက် ပစ္စည်း အရေအတွက် ပိုမိုလာခြင်း ကြောင့် ၊ မတည် ရင်းနှီးငွေ (၅၈.၅) သန်း ၊ ဖြစ်လာ ရခြင်း ဖြစ်ပါသည် ။)

		(ကျပ်)	အမေရိကန်ဒေါ်လာ
(ခ)	နိုင်ငံခြားမှတင်သွင်းရန်လိုအပ်သည့် -		
(၁)	စက်ပစ္စည်းများ၊ စက်ကိရိယာများ၏တန်ဘိုး	-	-
(၂)	ကုန်ကြမ်းပစ္စည်းများ နှင့် အခြားအလားတူ ပစ္စည်း၏ တန်ဖိုး	-	-
(၃)	ကျွမ်းကျင်မှုနည်းပညာရပ်များ၏ တန်ဖိုး ပမာဏ		

(ဂ)	တည်ဆောက်မှုကာလ	-	-
(ဃ)	ပမာဏစူးစမ်းလေ့လာမှုပြုလုပ်မည့်ကာလ	-	(၃)လ
(င)	တည်ဆောက်မှု စတင်မည့် အချိန်	-	မြန်မာ နိုင်ငံ ရင်းနှီး မြှုပ်နှံမှု ကော်မရှင် မှ ခွင့်ပြုမိန့် ရရှိ သည့် နေ့ မှ စတင်ဆောင်ရွက် သွားပါမည် ။

၉။ ဆောင်ရွက် သွား မည့် စီးပွားရေး အဖွဲ့အစည်း နှင့် သက်ဆိုင်သော အချက်အလက်များ-

(က)	လုပ်ငန်း အမျိုးအစား	-	C.M.P အထည်ချုပ် ထုတ်လုပ်ခြင်း လုပ်ငန်း၊
(ခ)	ရင်းနှီးမြှုပ်နှံမှုပြုလုပ်သည့် ဒေသများ	-	မြေကွက်အမှတ်(၇၄၊ ၇၆)၊ ဝေဇယန္တာစီမံကိန်း၊ သဃ်န်းကျွန်း မြို့နယ်၊ ရန်ကုန်တိုင်း ။
(ဂ)	ဆောင်ရွက်မည့် ပုံ နည်းစနစ်	-	အခစား ထုတ်လုပ်မှု စနစ် Cutting , Making and Packaging (C.M.P)

(ဃ)	နှစ်စဉ် စက်သုံး ဆီ လိုအပ်ချက်-		
	၁။ ဒီဇယ်ဆီ		ဂါလံ (၆,၅၀၀)
	၂။ ဓာတ်ဆီ		ဂါလံ (၃,၅၀၀)
	၃။ စက်ဆီ၊ ချောဆီ		ဂါလံ (၂၀၀)
(င)	နှစ်စဉ် လျှပ်စစ်ဓာတ်အား လိုအပ်ချက်-		
	၁။ လျှပ်စစ်ဓာတ်အား		(၃၅၀) ကီလို ဝပ်
	၂။ ဒီဇယ်ဆီ ၊ အင်ဂျင်စက်အင်အား		(၃၅၀) H.P
	၃။ ဘွိုင်လာ အသုံးပြု အင်ဂျင်စက်အား		-
	၄။ သဘာဝ ဓာတ်ငွေ့သုံး စက်အား		-
	၅။ ပေးပို့သည့် အခြားအား (ရေအား / လေအား စသည်များ)		-
(စ)	နှစ်စဉ် ရေ လိုအပ်ချက်-		
	၁။ တစ်နေ့ ရေလိုအပ်ချက်		ဂါလံ (၁,၅၀၀)
	၂။ တစ်နှစ် ရေလိုအပ်ချက်		ဂါလံ (၄၅၀,၀၀၀)
(ဆ)	နှစ်စဉ် လုပ်ငန်းသုံး ပစ္စည်း / ကုန်ကြမ်း လိုအပ်ချက်	-	(နောက်ဆက်တွဲဇယား-၃)
(ဇ)	အဆောက်အဦး လိုအပ်ချက်	-	(၅၀' × ၇၀')(၁- ထပ်) (စက်ရုံ) နှင့် (ရုံးခန်း) (၅၀× ၈၀) တစ်ထပ်စက်ရုံ
(ဈ)	မြေနေရာ အမျိုးအစား နှင့် အကျယ်အဝန်း လိုအပ်ချက်	-	ပုဂ္ဂလိက ပိုင် မြေ (၀.၃၄ ဧက) (၁၄,၄၀၀ စတုရန်း ပေ)
(ည)	ခန့်မှန်းထုတ်လုပ်မည့် ကုန်ပစ္စည်း / ဝန်ဆောင်မှု	-	(နောက်ဆက်တွဲဇယား-၄)
(ဋ)	ရောင်းချမည့် နည်းစနစ်	-	ပြည်ပ သို့ တင်ပို့ရောင်းချခြင်း - ၉၉% ပြည်တွင်းကျပ်ငွေဖြင့် ရောင်းချခြင်း - ၁%

၁၀။ **နှစ်စဉ် ထုတ်လုပ်မှု / ဝန်ဆောင်မှု နှင့် စပ်လျဉ်း သော အချက်အလက်များ-**

		ခန့်မှန်းခြေ	
		ကျပ်ငွေ	နိုင်ငံခြားငွေ
(က)	လုပ်ငန်းလည်ပတ်ရန် လိုအပ်မည့် ကျပ်ငွေ	(နောက်ဆက်တွဲဇယား-၅)	
(ခ)	လိုအပ်မည့် နိုင်ငံခြားသုံး ငွေ	(နောက်ဆက်တွဲဇယား-၇)	
(ဂ)	ရရှိမည့် နိုင်ငံခြားသုံး ငွေ ပမာဏ	(နောက်ဆက်တွဲဇယား-၄)	
(ဃ)	ပြည်ပ သို့ တင်ပို့ရောင်းချနိုင်မည့် ကုန်ပစ္စည်း / ဝန်ဆောင်မှု တန်ဖိုး	(နောက်ဆက်တွဲဇယား-၄)	
(င)	နှစ်စဉ်ပြည်တွင်း၌ ရောင်းချနိုင်မည့် ကုန်ပစ္စည်း / ဝန်ဆောင်မှု တန်ဖိုး	(နောက်ဆက်တွဲဇယား-၄)	

၁၁။ **ဆောင်ရွက်မည့် စီးပွားရေး လုပ်ငန်း တွင် လိုအပ် မည့် အမှုထမ်း စာရင်း -**

(က)	ပြည်တွင်းမှ လိုအပ်မည့် အမှုထမ်းများ	-(နောက်ဆက်တွဲယား-၆)
(ခ)	နိုင်ငံခြားမှ လိုအပ်သည့် ကျွမ်းကျင်သူ နှင့် အတတ်ပညာရှင်များ	-(နောက်ဆက်တွဲယား-၆)

၁၂။ **စီးပွားရေး တွက်ချေကိုက်မှု နှင့် စပ်လျဉ်း သော အချက်အလက်များ-**

		ခန့်မှန်းခြေ	
		ကျပ်ငွေ	နိုင်ငံခြားငွေ
(က)	နှစ်စဉ်ဝင်ငွေရရှိမှု	(နောက်ဆက်တွဲယား-၇)	
(ခ)	နှစ်စဉ် လုပ်ငန်းကုန်ကျစရိတ်	(နောက်ဆက်တွဲယား-၇)	
(ဂ)	နှစ်စဉ်အသားတင် အမြတ်	(နောက်ဆက်တွဲယား-၇)	
(ဃ)	နှစ်အလိုက် ရင်းနှီးမြှုပ်နှံမှု	(နောက်ဆက်တွဲယား-၈)	
(င)	အရင်းကြေကာလ	(နောက်ဆက်တွဲယား-၉)	
(စ)	အခြား အကျိုးအမြတ်များ	(နောက်ဆက်တွဲယား-၁၀)	
(ဆ)	အလုပ်အကိုင်အသစ်များ ပေါ်ပေါက်လာမည့် အခြေအနေ	(နောက်ဆက်တွဲယား-၆)	

၁၃။ **ဆောင်ရွက်ရန် အဆိုပြုချက် နှင့် စပ်လျဉ်း သည့် အထောက်အထား များ-**

အဆိုပြု တင်ပြထားသော ရင်းနှီးမြှုပ်နှံမှု လုပ်ငန်း အတွက် ၊ အောက်ဖော်ပြပါ အထောက်အထား များ ကို ၊ ပူးတွဲ တင်ပြ အပ် ပါသည် ။

(က) ပဋိညာဉ် စာချုပ် မူကြမ်း ၊

(ခ) လုပ်ငန်း ပိုင်း နှင့် ငွေကြေးရေးဆိုင်ရာ အထောက်အထား များ ၊

လက်မှတ်။ ။ Sabe

အမည် ။ ။ **ဒေါ် စပါယ်**

ရာထူး ။ ။ SUJAH ENTERPRISE **အထည်ချုပ် လုပ်ငန်း**

LIST OF EXECUTIVES OF " SUJAH ENTERPRISE " အထည်ချုပ် လုပ်ငန်း

EXHIBIT NO. I

Sr.No.	Name	Citizenship & N.R.C.	Designation	Address	Amount of Capital	%
	SUJAH ENTERPRISE အထည်ချုပ် လုပ်ငန်း ကိုယ်စားပြုသူများ ။				(၅၈.၅) သန်း	၁၀၀%
၁။	ဒေါ် စပါယ်	၁၂ / ဗဟန (နိုင်) ၀၈၂၈၄၄	ဒါရိုက်တာ	အမှတ်(၁၆ /၁၇) ၊ ၈- မိုင် လမ်း ဆုံ ၊ မရမ်းကုန်း မြို့နယ် ၊ ရန်ကုန်တိုင်း ။		

SUJAH ENTERPRISE

AMOUNT OF WORKING CAPITAL REQUIREMENT & CASH FLOW STATEMENT

EXHIBIT NO. V

(Kyats in Thousand)

Sr. No.		Particulars	Year 1	Year 2	Year 3	Year 4	Year 5	Year 6	Year 7	Year 8	Year 9	Year 10
1		2	3	4	5	6	7	8	9	10	11	12
1		**CASH IN FLOW**										
	1	Equity Capital In Cash	3,500	-	-	-	-	-	-	-	-	-
	2	Equity Capital In Land	12,000									
	3	Equity Capital In Building	7,500	-	-	-	-	-	-	-	-	-
	4	Equity Capital In Furnitures	1,275	-	-	-	-	-	-	-	-	-
	5	Equity Capital In Machineries	34,225	-	-	-	-	-	-	-	-	-
	6	Profit / (Loss) after Tax	6,747	7,617	8,471	6,849	7,673	7,673	7,673	7,673	7,673	7,673
	7	Depreciation	4,300	4,300	4,300	4,300	4,300	4,300	4,300	4,300	4,300	4,300
			69,547	**11,917**	**12,771**	**11,149**	**11,973**	**11,973**	**11,973**	**11,973**	**11,973**	**11,973**
2		**CASH OUT FLOW**										
	1	Raw Materials	-	-	-	-	-	-	-	-	-	-
	2	Land	12,000	-	-	-	-	-	-	-	-	-
	3	Building	7,500	-	-	-	-	-	-	-	-	-
	4	Machineries	34,225	-	-	-	-	-	-	-	-	-
	5	Furnitures	1,275	-	-	-	-	-	-	-	-	-
			55,000	0	0	0	0	0	0	0	0	0
3		**NETT CASH FLOW**	14,547	11,917	12,771	11,149	11,973	11,973	11,973	11,973	11,973	11,973
4		OPENING BALANCE	-	14,547	26,464	39,235	50,384	62,357	74,330	86,303	98,276	110,249
5		**CLOSING BALANCE**	**14,547**	**26,464**	**39,235**	**50,384**	**62,357**	**74,330**	**86,303**	**98,276**	**110,249**	**122,222**

SUJAH ENTERPRISE

LIST OF PERSONNEL REQUIREMENT

EXHIBIT NO. VI

Sr. No.	Description	No. of Requirement
(A)	**Local Personnel**	
1.	Admin and Management	2
2.	Finance and Purchasing	2
3.	Personnel and Asst. Factory Manager	2
4.	Production Supervisor	4
5.	Skill Workers	250
6.	Semi & Unskill Workers	200
7.	Mechanical & Electrical Department	4
8.	Account Officer	1
9.	Executive Secretary	1
10.	Shipping Dept. Clerk	2
11.	Guardman	1
		469
(B)	**Foreign Personnel**	
1.	Technician	5
	Total	474

N.B. Foreign Technician shall be appointed for (1) Year.

မူလ အဆိုပြုလွှာ တွင် လုပ်သား ဦးရေ (၁၆၁) ဦး ခန့် အပ် ရန် အဆိုပြု ခဲ့သော်လည်း၊ အထည်ချုပ် လုပ်ငန်း ပိုမို လုပ်ကိုင်နိုင်ရန် အတွက်၊ လုပ်သားဦးရေ (၄၆၉) ဦး နှင့် နိုင်ငံခြား မှ ပညာရှင် (၅) ဦး (တစ်နှစ်) ခန့်ထား ရခြင်း ဖြစ် ပါသည်။

SUJAH ENTERPRISE

SALARY DETAIL CALCULATION

EXHIBIT NO. VI (A)

Sr.	Description	Qty	Year - 1		Year - 2		Year - 3		Year - 4		Year - 5 - 10	
			Salary / Month	Total Amount	Salary / Month	Total Amount	Salary / Month	Total Amount	Salary / Month	Total Amount	Salary / Month	Total Amount
I.	**Local Personel**		Kyats	Kyats	Kyats	Kyats	Kyats	Kyats	Kyats	Kyats	Kyats	Kyats
1	Admin and Managemen	2	10,000	240,000	12,500	300,000	13,000	312,000	13,500	324,000	14,000	336,000
2	Finance and Purchasing	2	9,000	216,000	11,500	276,000	12,000	288,000	12,500	300,000	13,000	312,000
3	Person: & Asst:Manage	2	8,000	192,000	8,300	199,200	9,000	216,000	9,500	228,000	10,000	240,000
4	Production Supervisor	4	6,000	288,000	6,300	302,400	7,000	336,000	7,500	360,000	8,000	384,000
5	Skill Workers	250	6,000	18,000,000	6,300	18,900,000	6,600	19,800,000	6,900	20,700,000	7,250	21,750,000
6	Semi& Unskill Workers	200	5,000	12,000,000	5,300	12,720,000	5,600	13,440,000	5,900	14,160,000	6,200	14,880,000
7	Maintenance Dept:	4	7,500	360,000	7,800	374,400	8,500	408,000	9,000	432,000	9,500	456,000
8	Shipping Dept.	2	7,000	168,000	7,300	175,200	8,000	192,000	8,500	204,000	9,000	216,000
9	Account Officer	1	8,000	96,000	8,500	102,000	9,000	108,000	9,500	114,000	10,000	120,000
10	Executive Secretary	1	8,000	96,000	8,500	102,000	9,000	108,000	9,500	114,000	10,000	120,000
11	Guardman	1	5,750	69,000	6,050	72,600	6,500	78,000	7,000	84,000	7,500	90,000
		469	**Ks-**	**31,725,000**	**Ks-**	**33,523,800**	**Ks-**	**35,286,000**	**Ks-**	**37,020,000**	**Ks-**	**38,904,000**
			FEC	**70,500**	**FEC**	**74,498**	**FEC**	**78,414**	**FEC**	**82,267**	**FEC**	**86,454**
II.	**Foreign Personnel**											
1	Technician	5	FEC 500	30,000		-		-		-		-
	Total	**5**	**FEC**	**30,000**								
	Grand Total	**474**	**FEC**	**100,500**	**FEC**	**74,498**	**FEC**	**78,414**	**FEC**	**82,267**	**FEC**	**86,454**

SUJAH ENTERPRISE

PARTICULAR RELATING TO ECONOMIC JUSTIFICATION

PROFIT AND LOSS BUDGET IN THOUSAND (000)

EXHIBIT NO. VII

Sr. No.		Particulars	YEAR 1			YEAR 2			YEAR 3			YEAR 4			YEAR 5-10		
			US $	Kyats	Equ-Ks	US $	Kyats	Equ-Ks	US $	Kyats	Equ-Ks	US $	Kyats	Equ-Ks	US $	Kyats	Equ-Ks
1		**SALE INCOMES**															
	1	US $ (CMP Chg - Income)	368.78	-	2213	408.38	-	2450	452.43	-	2715	500.94	-	3006	548.96	-	3294
	2	Kyats Sales Reject	-	13175	13175	-	14480	14480	-	15935	15935	-	17515	17515	-	19070	19070
		Sub Total	**368.78**	**13175**	**15388**	**408.38**	**14480**	**16930**	**452.43**	**15935**	**18650**	**500.94**	**17515**	**20521**	**548.96**	**19070**	**22364**
2		COST OFPRODUCTS															
	1	Raw Materials in US$	-	-	-	-	-	-	-	-	-	-	-	-	-	-	-
	2	Raw MaterialsinKyats	-	-	-	-	-	-	-	-	-	-	-	-	-	-	-
	3	Prodt ;Overhead Cost	-	1000	1000	-	1250	1250	-	1500	1500	-	1750	1750	-	1900	1900
		Sub Total	-	**1000**	**1000**	-	**1250**	**1250**	-	**1500**	**1500**	-	**1750**	**1750**	-	**1900**	**1900**
3		**GROSS PROFIT**	**368.78**	**12175**	**14388**	**408.38**	**13230**	**15680**	**452.43**	**14435**	**17150**	**500.94**	**15765**	**18771**	**548.96**	**17170**	**20464**
4		**EXPENDITURES**															
	1	Salary & Wages	100.50	-	603	74.50	-	447	78.41	-	470	82.27	-	494	86.45	-	519
	2	Electricity & Power	50.00	750	1050	75.00	850	1300	100.00	950	1550	125.00	1050	1800	150.00	1100	2000
	3	Admin Expenses	-	300	300	-	400	400	-	500	500	-	600	600	-	650	650
	4	Others Expenses	15.00	100	190	25.0	150	300	35.00	200	410	45.00	250	520	55.00	300	630
	5	Commercial Tax	-	1198	1198	-	1316	1316	-	1449	1449	-	1592	1592	-	1734	1734
	6	Depreciation	-	4300	4300	-	4300	4300	-	4300	4300	-	4300	4300	-	4300	4300
		Sub Total	**165.50**	**6648**	**7641**	**174.50**	**7016**	**8063**	**213.41**	**7399**	**8679**	**252.27**	**7792**	**9306**	**291.45**	**8084**	**9833**
5		**NET PROFIT**	203.28	5527	6747	233.88	6214	7617	239.02	7036	8471	248.67	7973	9465	257.51	9086	10631
6		**INCOME TAX**	-	-	-	-	-	-	-	-	-	37.30	2392	2616	38.63	2726	2958
7		TOTAL NET PROFIT	**203.28**	**5527**	**6747**	**233.88**	**6214**	**7617**	**239.02**	**7036**	**8471**	**211.37**	**5581**	**6849**	**218.88**	**6360**	**7673**

Note (1). Exchange Rate 1 US$ = Kyats 6.00 .

(2). Commercial Tax is calculated at 10% for Kyat Sale Income .

(3). Income Tax is calculated at 15% for US$ Net Profit . (4). Income Tax is calculated at 30% for Kyats Net Profit .

SUJAH ENTERPRISE

YEARLY INVESTMENT / CAPITAL COST

EXHIBIT NO. VIII

(Kyats in Thousand)

Sr. No.	Particulars	Equity	Loan	Total
1	2	3	4	5
1.	**INVESTMENT TYPE**			
A	**LOCAL CAPITAL**			
1.	In Cash	3,500	-	3,500
2.	In Land	12,000	-	12,000
3.	In Building	7,500		7,500
4.	In Furnitures & Equipment	1,275	-	1,275
5.	In Machineries	34,225	-	34,225
		58,500	-	58,500

SUJAH ENTERPRISE

FOREIGN EXCHANGE SAVING & LOCAL KYAT SAVING

EXHIBIT NO. X

PARTICULARS	Unit	Year 1	Year 2	Year 3	Year 4	Year 5-10
Income in US$	US$ 000	368.78	408.38	452.43	500.94	548.96
Equivalent in Kyats	Ks 000	2213	2450	2715	3006	3294
Local Sale in Kyats	Ks 000	13175	14480	15935	17515	19070
Total Income in Kyats	Ks 000	15388	16930	18650	20521	22364
Foreign Exchange Savings						
Earing in US$	US$ 000	368.78	408.38	452.43	500.94	548.96
Cost of Products in F.E	US$ 000	-	-	-	-	-
Expenditure in F.E	US$ 000	165.5	174.5	213.41	289.57	330.08
Total Expenditure inF.E	US$ 000	165.5	174.5	213.41	289.57	330.08
F.E Net Savings	US$ 000	203.28	233.88	239.02	211.37	218.88
Local Kyats Savings						
Earing from Local Sales	Ks 000	13175	14480	15935	17515	19070
Cost of Products in Kyats	Ks 000	1000	1250	1500	1750	1900
Expenditure in Kyats	Ks 000	2348	2716	3099	5884	6510
Total Expenditure in Kyats	Ks 000	3348	3966	4599	7634	8410
Local Kyats Net Savings	Ks 000	9827	10514	11336	9881	10660

Note : Exchange Rate 1 US$ = Kyats 6.00

SUJAH ENTERPRISE

RECOUPMENT PERIOD

EXHIBIT NO. IX

Total Investment

Capital in Cash	=	3,500,000
Capital in Land	=	12,000,000
Capital in Building	=	7,500,000
Capital in Furnitures	=	1,275,000
Capital in Machineries	=	34,225,000
	=	58,500,000

(Kyats in Thousand) ; [Total Investment = 58,500,000 Kyats]

Year	Net Profit after Tax	Depreciation	Net Profit (Including Depreciation)	Balance
Year (1)	6,747	4,300	11,047	(-)47,453
Year (2)	7,617	4,300	11,917	(-)35,536
Year (3)	8,471	4,300	12,771	(-)22,765
Year (4)	6,849	4,300	11,149	(-)11,616
Year (5)	7,673	4,300	11,973	357
Year (6)	7,673	4,300	11,973	12,330
Year (7)	7,673	4,300	11,973	24,303
Year (8)	7,673	4,300	11,973	36,276
Year (9)	7,673	4,300	11,973	48,249
Year (10)	7,673	4,300	11,973	60,222

Recoupment Period $= \frac{11,616 \times 12}{11,973} = (11)$ Months

= **(4) Years (11) Months**

SUJAH ENTERPRISE

INTERNAL RATE OF RETURN

IN THOUSAND

EXHIBIT NO. XI

Year	Investment [Cash Out Flow]	Net Profit	Depreciation	Total Cash In Flow	Cash Flow	DCF D.F. 15%	DCF D.C.F	DCF D.F. 20%	DCF D.C.F
0	58,500			(-)58,500	(-)58,500		(-)58,500		(-)58,500
1		6,747	4,300	11,047	11,047	0.870	9,611	0.833	9,202
2		7,617	4,300	11,917	11,917	0.756	9,009	0.694	8,270
3		8,471	4,300	12,771	12,771	0.658	8,403	0.579	7,394
4		6,849	4,300	11,149	11,149	0.572	6,377	0.482	5,374
5		7,673	4,300	11,973	11,973	0.497	5,951	0.402	4,813
6		7,673	4,300	11,973	11,973	0.432	5,172	0.335	4,011
7		7,673	4,300	11,973	11,973	0.376	4,502	0.279	3,340
8		7,673	4,300	11,973	11,973	0.327	3,915	0.233	2,790
9		7,673	4,300	11,973	11,973	0.284	3,400	0.194	2,323
10		7,673	4,300	11,973	11,973	0.247	2,957	0.162	1,940
						TOTAL	(+)797		(-)9,043

INTERNAL RATE OF RETURN = 15 + 5 (797 / 9,840)

= 15 + 0.40

= 15.40 %

SUJAH ENTERPRISE

GOODS TO BE PRODUCED

SHEET- I

EXHIBIT NO. IV

SR	NO	PARTICULARS	A / U	Year 1	Year 2	Year 3	Year 4	Year 5-10
1.		**PRODUCTION QTY**						
	1	T- Shirts	Doz:	100,000	110,000	115,000	120,000	125,000
	2	Shirts	Doz:	10,000	10,000	10,000	15,000	15,000
	3	Polo- Shirts	Doz:	25,000	25,000	30,000	30,000	35,000
	4	Vests	Doz:	5,000	5,000	5,000	5,000	5,000
2.		**C.M.P (99%)**						
	1	T- Shirts	Doz:	99,000	108,900	113,850	118,800	123,750
	2	Shirts	Doz:	9,900	9,900	9,900	14,850	14,850
	3	Polo- Shirts	Doz:	24,750	24,750	29,700	29,700	34,650
	4	Vests	Doz:	4,950	4,950	4,950	4,950	4,950
3.		**PRODUCTION CHARGES**						
	1	T- Shirts	US $ / Doz:	2.5	2.6	2.7	2.8	2.9
	2	Shirts	US $ / Doz:	3.5	3.6	3.7	3.8	3.9
	3	Polo- Shirts	US $ / Doz:	3.0	3.1	3.2	3.3	3.4
	4	Vests	US $ / Doz:	2.5	2.6	2.7	2.8	2.9
4.		**PRODUCTION INCOMES**						
	1	T- Shirts	US$ 000	247.50	283.14	307.39	332.64	358.88
	2	Shirts	US$ 000	34.65	35.64	36.63	56.43	57.91
	3	Polo- Shirts	US$ 000	74.25	76.73	95.04	98.01	117.81
	4	Vests	US$ 000	12.38	12.87	13.37	13.86	14.36
		Total Income in US$	US $ 000	**368.78**	**408.38**	**452.43**	**500.94**	**548.96**
		Equivalent in Kyats	KS 000	**2213**	**2450**	**2715**	**3006**	**3294**

Note : Exchange Rate 1 US $ = Kyats 6.00 /- .

ထုတ်လုပ်မှု အရေအတွက်များ သည် အမှန်တကယ် ထုတ်လုပ်နိုင်သော အရေအတွက် များ ဖြစ်ပါသည် ။

ထုတ်လုပ်သည့် အရေအတွက် များ ၏ ရောင်းဈေးနှုန်းမှာ - အမှန်တကယ် ရောင်းချနိုင်မည့် ဈေးနှုန်း များ ဖြစ်ပါသည် ။

Sabe

ဒေါ်စပါယ်

SUJAH ENTERPRISEအထည်ချုပ်လုပ်ငန်း

SUJAH ENTERPRISE
GOODS TO BE PRODUCED

SHEET- II

EXHIBIT NO. IV

SR	NO	PARTICULARS	A / U	Year 1	Year 2	Year 3	Year 4	Year 5-10
1.		PRODUCTION QTY						
	1	T- Shirts	Doz:	100,000	110,000	115,000	120,000	125,000
	2	Shirts	Doz:	10,000	10,000	10,000	15,000	15,000
	3	Polo- Shirts	Doz:	25,000	25,000	30,000	30,000	35,000
	4	Vests	Doz:	5,000	5,000	5,000	5,000	5,000
2.		REJECT QTY (1%)						
	1	T- Shirts	Doz:	1,000	1,100	1,150	1,200	1,250
	2	Shirts	Doz:	100	100	100	150	150
	3	Polo- Shirts	Doz:	250	250	300	300	350
	4	Vests	Doz:	50	50	50	50	50
3.		REJECT SALE PRICE						
	1	T- Shirts	KS / Doz:	9,000	9,300	9,600	9,900	10,200
	2	Shirts	KS / Doz:	12,500	12,700	12,900	13,100	13,300
	3	Polo- Shirts	KS / Doz:	11,000	11,200	11,400	11,600	11,800
	4	Vests	KS / Doz:	3,500	3,600	3,700	3,800	3,900
4.		REJECT SALE AMOUNT						
	1	T- Shirts	KS 000	9,000	10,230	11,040	11,880	12,750
	2	Shirts	KS 001	1,250	1,270	1,290	1,965	1,995
	3	Polo- Shirts	KS 002	2,750	2,800	3,420	3,480	4,130
	4	Vests	KS 003	175	180	185	190	195
		TOTAL AMOUNT	KS 000	**13,175**	**14,480**	**15,935**	**17,515**	**19,070**
		GRAND TOTAL	KS 000	**15,388**	**16,930**	**18,650**	**20,521**	**22,364**

SUJAH ENTERPRISE

LIST OF MACHINERIES AND EQUIPMENT

EXHIBIT NO.II

SR. NO.	PARTICULARS	QTY UNIT	UNIT PRICE IN KYATS	VALUE IN KYATS
1.	Single Needle Lockstich Machine	200	75,000	15,000,000
2.	Overlock Sewing Machine (12.5 hp)	25	100,000	2,500,000
3.	Overlock Sewing Machine (4.5 hp)	10	180,000	1,800,000
4.	Overlock Sewing Machine (2 hp)	5	280,000	1,400,000
5.	Interlock Curvering Machine (2.5 hp)	5	300,000	1,500,000
6.	Interlock Curvering Machine (1.5 hp)	4	325,000	1,300,000
7.	Button Hole M / C	3	380,000	1,140,000
8.	Button Sewing M / C	3	670,000	2,010,000
9.	Cutting Machine	2	265,000	530,000
10.	Hand Cutter	2	160,000	320,000
11.	Generator (160 KVA)	1	4,725,000	4,725,000
12.	Steamboiler	1	1,200,000	1,200,000
13.	Iron	10	80,000	800,000
	TOTAL			34,225,000

မှတ်ချက် ။

ပြည်တွင်း မှ စက်ပစ္စည်းများ ဝယ်ယူရာတွင် နိုင်ငံခြား မှ တရားဝင် တင်သွင်း ရောင်းချ
သော ကုမ္ပဏီများ မှ စက်ပစ္စည်း များ ကို ၊ ဝယ်ယူ အသုံးပြု သွား ပါမည် ။
အထက်ပါ စက်ပစ္စည်း ဈေးနှုန်း များ မှာ သင့်လျော် မှု ရှိပါကြောင်း ။

Sabe

ဒေါ်စပါယ်

SUJAH ENTERPRISE အထည်ချုပ် လုပ်ငန်း :

SUJAH ENTERPRISE

FURNITURES AND OFFICE EQUIPMENT

EXHIBIT NO.II (A)

SR. NO.	PARTICULARS	A / U	QTY UNIT	UNIT PRICE IN KYATS	TOTAL IN KYATS
1.	Table	Set	10	9,500	95,000
2.	Chairs	Set	10	3,000	30,000
3.	Shelves	Set	5	12,000	60,000
4.	Settee	Set	1	75,000	75,000
5.	Cabinet	Set	4	15,000	60,000
6.	Safe Box	Set	4	10,000	40,000
7.	Type Writer	Set	2	125,000	250,000
8.	Aircon	Set	2	200,000	400,000
9.	Fan	Set	20	12,500	250,000
10.	Calculator	Set	3	5,000	15,000
				TOTAL	1,275,000

SUJAH ENTERPRISE

QUANTITY OF RAW MATERIALS

To be imported by C.M.P. **EXHIBIT NO. III(A)**

SR.	PARTICULARS	UNITS	Year 1	Year 2	Year 3	Year 4	Year5-10
1.	**FABRICS (Various)**	YDS(000)	3,600	3,900	4,200	4,500	4,700
	Cotton / Poly						
	Polyester						
	Nylon / Rayon						
	Spandex & etc.						
2.	**SEWING THREADS**						
1.	Nylon	LBS	35,000	40,000	43,000	46,000	48,000
2.	Spun Poly	LBS	65,000	75,000	85,000	95,000	100,000
3.	Cotton	LBS	15,000	20,000	25,000	30,000	35,000
3.	**OTHER ACCESSORIES**						
1	Spareparts	LOT	300	350	400	450	500
2	Needles	DOZ	2,500	3,000	3,500	4,000	4,500
3	Badges	DOZ	3,000	4,000	4,500	5,000	5,500
4	Hang Tags /	DOZ					
	Price Ticket	DOZ	150,000	160,000	170,000	180,000	190,000
5	Labels	DOZ	150,000	160,000	170,000	180,000	190,000
6	Buttons	DOZ	140,000	150,000	160,000	170,000	180,000
7	Snaps	GROSS	10,000	11,000	12,000	13,000	14,000
8	Zippers	DOZ	10,000	10,000	10,000	10,000	10,000
9	Plastic Tap	DOZ	150,000	160,000	170,000	180,000	190,000
10	Carton Box	DOZ	15,000	17,000	18,000	19,000	20,000
11	Draw Cords	DOZ	50,000	55,000	60,000	65,000	70,000
12	Twill Tapes	GROSS	25,000	30,000	35,000	40,000	45,000
13	Poly Bags	LBS	50,000	60,000	70,000	80,000	90,000
14	Plasstic Strings	BOXES	1,000	1,500	2,000	2,500	3,000
15	Hangers	DOZ	150,000	160,000	170,000	180,000	190,000

SUJAH ENTERPRISE

THE USE OF RAW MATERIALS

EXHIBIT NO. III (B)

SR.	PARTICULARS	T- Shirts	Shirts	Polo-Shirt	Vests
I.	**FABRICS (Various)**	2 Yards	2.5 Yards	2 Yards	1 Yard
	Cotton / Poly				
	Polyester				
	Nylon / Rayon				
	Spandex & etc.				
II.	**OTHER ACCESSORIES**				
1.	Button	1 Doz	1 Doz	1 Doz	-
2.	Zipper	-	-	-	2 Pes
3.	Hanger	1 Pe	1 Pe	1 Pe	1 Pe
4.	Labels	1 Pe	1 Pe	1 Pe	1 Pe

SUJAH ENTERPRISE

No. 73-76 , Wayzayantar Garden Housing,
Wayzayantar Road, Thingangyune Township, Yangon , Myanmar. Ph.573285, Fax: 95-1-566958

မီးဘေး ကြိုတင် ကာကွယ် မှု နှင့် ပတ်ဝန်းကျင် ညစ်ညမ်းမှု မဖြစ်စေရန် စီမံချက်။

၁။ အထက်ပါ အကြောင်းအရာ နှင့် ပတ်သက်၍ ကျွန်မ ၏ '' SUJAH ENTERPRISE အထည်ချုပ် လုပ်ငန်း '' အနေဖြင့်၊ ပြည်ထောင်စု မြန်မာနိုင်ငံတော် တွင်၊ နိုင်ငံတကာအဆင့် မီ အထည်ချုပ် စက်ရုံ တည် ဆောက်ပြီး၊အခစား ချုပ်လုပ်မှု စနစ် (C. M. P) ဖြင့်၊ လုပ်ငန်းလုပ်ကိုင်နိုင်ရန်အတွက် မြန်မာနိုင်ငံ ရင်းနှီးမြှုပ်နှံမှု ကော်မရှင်သို့ ရင်းနှီးမြှုပ်နှံမှု ခွင့်ပြုမိန့် လျှောက် ထားပါသည်။

၂။ ကျွန်မ ၏ '' SUJAH ENTERPRISE အထည်ချုပ် လုပ်ငန်း '' အနေဖြင့်၊ လုပ်ငန်း ဆောင်ရွက် ရာ တွင်၊ ပတ်ဝန်းကျင် ညစ်ညမ်းမှု မဖြစ်ပွားစေရန် အတွက် ၊လိုအပ်သော အစီအမံများ၊ ကြိုတင်ကာကွယ်မှုများ ပြုလုပ်ဆောင်ရွက်သွားမည် ဖြစ်ကြောင်း၊ နှင့် မီးဘေး ကြိုတင် ကာကွယ်မှုများ ကို ပြုလုပ်၍၊ လုပ်ငန်း ဆောင်ရွက်သွားမည် ဖြစ်ကြောင်း၊ ဝန်ခံ ကတိပြုပါသည်။

၃။ ထို့အပြင်၊ ပြည်ထောင်စု မြန်မာနိုင်ငံတော် အစိုးရ မှ၊ သတ်မှတ် ပြဋ္ဌာန်းသည့် စည်းကမ်း သတ်မှတ်ချက် များ ကို၊ လိုက်နာဆောင်ရွက် ပါမည်ဟု၊ ဝန်ခံကတိပြု ပါသည်။

၄။ စက်ရုံ တွင် SMOKE DETECTOR များ၊ HEAT DETECTOR များ ကို၊ သင့်လျော်သည့် နေရာ တိုင်း တွင်၊ တပ်ဆင်ထားပါမည်။ မီးသတ်ဗူးများ ကို၊ အလွယ်တကူ တွေ့မြင် နိုင်သည့် နေရာများ တွင်၊ တပ်ဆင်ထားပြီး၊ မီး နှင့် ပတ်သက်၍ အရေးပေါ် ညွှန် ကိုလည်း၊ သင့်လျော်မည့် နေရာတိုင်း တွင်၊ တပ်ဆင် ထားပါမည်။ စက်ရုံ တွင်၊ '' လုံးဝ ဆေးလိပ် မသောက်ရ'' ဟူသော၊ စည်းကမ်းချက်ကိုလည်း၊ ချမှတ်ထားပါမည် ။ မီးဘေးမဖြစ်ပေါ်စေရန်၊ ကြိုတင် ကာကွယ်မှု အဖြစ်၊ စက်ရုံ တွင်းရှိ လျှပ်စစ်ဝါယာကြိုးများ၊ သွယ်တန်းမှုများ ကိုလည်း၊ စံနစ်တကျ ပြုလုပ်ထားရှိပါမည် ။ အရေးပေါ် အခြေ အနေတွင်၊ လျှင်မြန် စွာ ပိတ် / ဖွင့် နိုင်ရန် အတွက်၊ လျှပ်စစ်မီး ပင်မ ခလုတ် (မိန်း ဆွစ်) များကို၊ လွယ်ကူသည့် နေရာများ တွင် ထားရှိပါမည် ။ စက်ရုံ တွင်၊ အရေးပေါ် ထွက်ပေါက်များ ထားရှိပြီး၊ မီးငြိမ်းသတ်ရန် အတွက်၊ ရေကန် (၁) ကန် ကိုလည်း၊ ထားရှိပါမည် ။ စက်ရုံ ရှိ လုပ်သားများ ကို၊ မီးဘေး အန္တရာယ် ကြိုတင် ကာကွယ်ပုံ၊ ကာကွယ်နည်း များ ကို၊ သင်တန်းပေး ထားပါမည်။

ရိုသေ လေးစားစွာဖြင့် -

Sabe

ဒေါ်စပါယ်

'' SUJAH ENTERPRISE **အထည်ချုပ် လုပ်ငန်း** ''

SPECIAL ADHESIVE LABEL

မြေငှားစာချုပ်

13 JUN [illegible]

၁၉၉၇ ခုနှစ်၊ (မြေငှား) အမှတ်တွဲ အမှတ် ၁၇၁၁၁၈ ၉၉၇/၉၇ အရ ထုတ်ပေးသည်။

ပြည်ထောင်စုမြန်မာနိုင်ငံတော်အစိုးရ၊ ဆောက်လုပ်ရေးဝန်ကြီးဌာန၊ မြို့ရွာနှင့် အိုးအိမ်ဖွံ့ဖြိုးရေးဦးစီးဌာန (နောင်တွင် "အငှားချထားသူ" ဟု ရည်ညွှန်းသည်။ "အငှားချထားသူ" ဆိုသည့် စကားရပ်တွင် မြို့ရွာနှင့်အိုးအိမ်ဖွံ့ဖြိုးရေးဦးစီးဌာနနှင့် အဆိုပါဌာနကို ဆက်ခံသူများ၊ အဆိုပါဌာနက လွှဲအပ်သူများလည်း ပါဝင်သည်။)

နှင့် ရန်ကင်း မြို့နေ၊ ဦး ဖွန်ဆောင် ၏၊ သား/သမီး ဖြစ်သော ဦး ဒေါ်[illegible] အမျိုးသားမှတ်ပုံတင်အမှတ် ၉/ ပဒန - ၀၁၄၉၀၁ (နောင်တွင် "အငှားစာချုပ်ရသူ" ဟု ရည်ညွှန်းသည်။) တို့၊ ၁၃ ၅၉ ခုနှစ်၊ နယုန် လဆန်း/လပြည့်ကျော် ၈ ရက်နေ့၊ ၁၉ ၉၇ ခုနှစ်၊ (ဇွန် လ ၁၃ ရက်) တွင် အောက်ပါအတိုင်း မြေငှားစာချုပ်-ချုပ်ဆိုကြသည်။

အငှားစာချုပ် [illegible] သတ်မှတ်ထားသည့် မြေငှားခကို ပေးဆောင်ရန် သဘောတူသောကြောင့် လည်းကောင်း၊ [illegible] နောက်တွင်ပါရှိသော ပဋိညာဉ်ချက်များကို ပြုသောကြောင့် လည်းကောင်း၊ [illegible] အခွင့်များနှင့် အခြားအားလုံးကိုထိုမြေကွက်နှင့် သက်ဆိုင်သော ပိုင်ဆိုင်ခွင့်များ၊ ဝင်-ထွက် သွားလာနိုင်ခွင့် စသော သက်သာခွင့်များနှင့် အခြားအခွင့်အရေးများနှင့်တကွ အငှားချထားသူက အငှားစာချုပ်ရသူအား ဤစာချုပ်ဖြင့် အငှားချထားသည်။ အဆိုပါမြေကွက်အတွင်း မြေပေါ်မြေအောက်ရှိ သတ္တုတွင်းများ၊ တတ်သတ္တုပစ္စည်းများ၊ မြေမြှုပ်အဖွဲ့များ၊ ကျောက်မီးသွေး၊ ရေနံနှင့် ကွာရီ (Quarries) စသည်တို့သည် ဤစာချုပ်ဖြင့် [illegible] အဆိုပါမြေကွက်၏ [illegible] အငှားစာချုပ်ရသူအား သင့်တော်သော လျော်ကြေးကို အငှားချထားသူက မျက်နှာပြင်ကို နှောက်ယှက်ပျက်စီးစေခဲ့လျှင်၊ အငှားစာချုပ်ရသူအား [illegible] တည်ဆဲပြဋ္ဌာန်းချက်ဥပဒေ၏ သို့တည်းမဟုတ် ပေးရမည်။ ထိုလျော်ကြေးနှင့် စပ်လျဉ်း၍ အငြင်းပြစ်ပွားခဲ့သော လျော်ကြေးကို ပြည်ထောင်စုမြန်မာနိုင်ငံတော်အစိုးရ ဆောက်လုပ်ရေးဝန်ကြီးဌာန မြို့ရွာနှင့် စည်းမျဉ်းဥပဒေများ၏ ပြဋ္ဌာန်းချက်နှင့်အညီ အိုးအိမ်ဖွံ့ဖြိုးရေးဦးစီးဌာန၏ ညွှန်ကြားရေးမှူးချုပ်က ဆုံးဖြတ်ရမည်။

ထိုကြောင့် ဤစာချုပ်- ချုပ်ဆိုသည့် ၁၃ . ၆ . ၉၇ နေ့မှစ၍ နှစ်ပေါင်း ခြောက်ဆယ်ကာလ အပိုင်းအခြား အတွက် လက်ရှိထားနိုင်ရန် အငှားစာချုပ်ရသူအား အဆိုပါမြေကွက်ကို အငှားချထားသည်။

နှစ်ပေါင်း ခြောက်ဆယ် မြေငှားစာချုပ် ကာလအပိုင်းအခြားတွင် ၂၀၅၇ ခုနှစ် ဇွန် လ ၁၂ ရက်နေ့၌ ကုန်ဆုံးသည့် ပထမ တစ်ဆယ့်ငါးနှစ်အတွင်းတွင် ကျပ် ၆၉၈ ပြား ([illegible]) တိတိကို ဇန်နဝါရီလ ၁-ရက်နေ့မှ စသည့် သုံးလပတ် အတွက် ဧပြီ ၁-ရက် နေ့တွင် လည်းကောင်း၊ ဇူလိုင်လ -၁ရက်နေ့မှ စသည့် သုံးလပတ်အတွက် အောက်တိုဘာလ ၁-ရက်နေ့တွင် လည်းကောင်း၊ ဧပြီလ ၁-ရက်နေ့မှ စသည့် သုံးလပတ် အတွက် ဇူလိုင်လ ၁-ရက်နေ့တွင် လည်းကောင်း၊ အောက်တိုဘာလ ၁-ရက်နေ့မှစသည့် သုံးလပတ်အတွက် ဇန်နဝါရီလ ၁-ရက်နေ့တွင် လည်းကောင်း ကြိုတင် ပေးဆောင်ရမည်။ အဆိုပါနှစ်ခြောက်ဆယ်ကာလ အပိုင်းအခြား၏ ဒုတိယ တဆယ့်ငါးနှစ်နှင့် တတိယတစ်ဆယ့်ငါးနှစ်၊ စတုတ္ထတစ်ဆယ့်ငါးနှစ်အတွက် အပိုဒ်၃-တွင်ပြဋ္ဌာန်းထားသည့်နည်းလမ်းအတိုင်း အငှားချထားသူအား သတ်မှတ်သည့် မြေငှားခများကို အငှားစာချုပ်ရသူက ပေးဆောင် ရမည်။

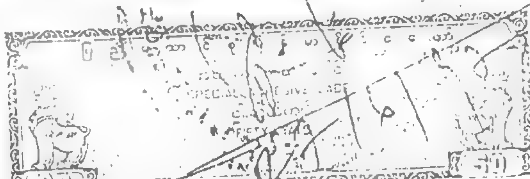

၃။ အငှားချထားသူသည် အငှားစာချုပ်ရသူအား [illegible]

(က) အပိုဒ် ၂-အရ ဤစာချုပ်ကို ပယ်ဖျက်ကြောင်း နို့တစ်စာ [illegible] နည်းလမ်းအတိုင်း အငှားဂရန် ရသူ၏ နောက်ဆုံး [illegible] သို့တည်းမဟုတ် ဆိုခဲ့သည့်အတိုင်း လိပ်စာတပ်၍ နို့တစ်စာကို [illegible] လူအများမြင်သာသော [illegible] ကပ်ထားနိုင်သည်။ အဆိုပါ [illegible] ပြုလုပ်ပြီးနောက် ရက်ပေါင်း ခြောက်ဆယ်အတွင်း အငှားစာချုပ် ရ[illegible] မြေငှားခကို ဤစာချုပ်ပယ်ဖျက်ခြင်း သို့တည်းမဟုတ် အဆိုပါမြေ[illegible] ပြန်လည် အငှားချထားခြင်းနှင့် စပ်လျဉ်း၍ အငှားချထားသူက [illegible] ပေးဆောင်လျှင်သော်လည်းကောင်း အခြားပေးရန်ရှိ [illegible] အဆိုပါ ညွှန်ကြား[illegible] [illegible] ခံချက်များအတိုင်း နှစ်ပေါင်းခြောက်ဆယ် ကာလအပိုင်းအခြား၏ [illegible] သိမ်းယူသည့်အချိန်တွင် ထိုမြေကွက်ပေါ်၌တည်ရှိနေသော အဆောက်[illegible] [illegible]ကိရိ ထားနိုင်စေခြင်းငှာ အငှားစာချုပ်ရသူအား ပြန်လည်ပေးအပ်[illegible] တစ်ခုခုကြောင့်သော်လည်းကောင်း ပျက်စီးရသည့် အဆောက်အအုံ[illegible] ပစ္စည်းများကို ပြန်လည်ပေးအပ်ရန် အငှားချထားသူ၌ တာ[illegible] ပြည်ထောင်စုမြန်မာနိုင်ငံတော်အစိုးရဆောက်လုပ်ရေးဝန်ကြီးဌာန၊ [illegible] ကိုယ်စားလှယ်များ၏ ဖျက်လိုဖျက်ဆီးပြုလုပ်မှုကြောင့် ဆုံးရှုံး[illegible] အထဲတွင်ဖြစ်စေ တည်ရှိသော အဆောက်အအုံနှင့် အခြားပစ္စည်း[illegible] ပျက်ဆီးယိုယွင်းခြင်းအတွက်ပြည်ထောင်စုမြန်မာနိုင်ငံတော်အစိုး[illegible] တာဝန်မရှိစေရန်။

(ခ) အပိုဒ် ၂-အရ ဤစာချုပ်ကိုပယ်ဖျက်ပြီး မဟုတ်[illegible] ကာလအပိုင်းအခြား ကုန်ဆုံးသည့်အခါ အဆိုပါမြေငှားခကိုပေး[illegible] ချက်များအတိုင်း [illegible] ထားသောအဆောက်အအုံများ [illegible] ခြောက်လအတွင်း ဖျက်သိမ်းသယ်ယူ ခွင့်ရှိနိုင်သည်။ [illegible] ထိုမြေကွက်ကိုမူလအခြေအနေအတိုင်းရှိအောင် ပြုပြင် [illegible]ရန်။

(ဂ) (၂၀၁၂) ခုနှစ်၊ ________ ၇၇

သည့် အခါ ဒုတိယတဆယ့်ငါးနှစ်အတွက် ရန်ကုန်စည်ပင်သာယာ[illegible] လည်းကောင်း၊ ဒုတိယတဆယ့်ငါးနှစ်ကုန်ဆုံးသည့်အခါ တတိယ[illegible] သုံးလပတ်မြေငှားခကိုလည်းကောင်း၊ တတိယတဆယ့်ငါးနှစ်ကု[illegible] အရ စည်းကြပ်သောသုံးလပတ်မြေငှားခကိုလည်းကောင်း အ[illegible] အထက်ပါနည်းလမ်းအတိုင်း မြေငှားခကိုပြန်လည်စည်းကြပ်[illegible] သည့်နည်းလမ်းအတိုင်း မြေငှားခကိုပြောင်းလဲ[illegible] သ[illegible] ဆောင်ရန်။

(ဃ) ဤစာ[illegible] [illegible] [illegible]နှစ်ပေါင်းသုံး[illegible] [illegible] ဆောင်ခဲ့သောကြောင့် [illegible] လည်းကောင်း သတ်မှတ်ထားသော [illegible] ပြန် [illegible] သုံးဆယ်အတွက် ဆက်လက်၍ အဆို[illegible] နှစ်ပေါင်းသုံးဆယ် [illegible] ရမည်။ အကြောင်းကြား[illegible] နှစ်ပေါင်းသုံးဆယ်[illegible] မြေငှားခချုပ် [illegible] သတ်မှတ်ခြင်းမရှိ[illegible]

၃။ အငှားချထားသူသည် အငှားဖော်ပြပါရှိသည့်အား အောက်ပါအတိုင်း ပဋိညာဉ်ခံချက် ပြုလုပ်သည်။

(က) အပိုဒ် ၂–အရ၊ ဤစာချုပ်ကို ပယ်ဖျက်ကြောင်း နို့တစ်စာကို အငှားချထားသူက ဖိမိ သင့်လျော်သည်ဟု ထင်မြင်သည့်နည်းလမ်းအတိုင်း အငှားဂဲ့ရန် ရသူ၏ နောက်ဆုံး သိရှိရသော လိပ်စာကို ကြိုးတန်းစာဖြင့်ပြုလုပ်၍ စာပို့ကိုက်မှ ပေးပို့နိုင်သည်။ သို့တည်းမဟုတ် ဆိုခဲ့သည့်အတိုင်း လိပ်စာတပ်၍ နို့တစ်စာကို အဆိုပါမြေကွက်၊ အဆောက်အအုံ စသည့် ပစ္စည်းများ၏ ထင်ရှားစွာလူအများမြင်သာသောနေရာတွင် ကပ်ထားနိုင်သည်။ အဆိုပါ နို့တစ်စာကိုပြခဲ့သည့်နည်းလမ်းအတိုင်းပို့ခြင်း၊ ကပ်ထားခြင်းပြုလုပ်ပြီးနောက် ရက်ပေါင်း ခြောက်ဆယ်အတွင်း အငှားစာချုပ် ရသူက အဆိုပါ ညွှန်ကြားရေးမှူးချုပ်အား မပြေကျန်ရှိနေသေးသော မြေငှားခကို ဤစာချုပ်ပယ်ဖျက်ခြင်း သို့တည်းမဟုတ် အဆိုပါမြေကွက် ပြန်လည်သိမ်းယူခြင်း၊ သို့တည်းမဟုတ် အဆိုပါမြေကွက်ကို ပြန်လည် အငှားချထားခြင်းနှင့် စပ်လျဉ်း၍ အငှားချထားသူက ကုန်ကျသောစရိတ် အားလုံးနှင့်တကွ အဆိုပါ ညွှန်ကြားရေးမှူးချုပ်သို့ ပေးဆောင်လျှင်သော်လည်းကောင်း၊ အခြားပဋိညာဉ်ခံချက် တစ်ခုခုနှင့် စပ်လျဉ်း၍ ဖောက်ဖျက်ခဲ့သည့်အတွက် နစ်နာမှုကို ပပျောက်စေရန် အဆိုပါ ညွှန်ကြားရေးမှူးချုပ် ကျေနပ်လောက်အောင် ဆောင်ရွက်လျှင် လည်းကောင်း အငှားချထားသူက ဤစာချုပ်ပါ ပဋိညာဉ်ခံချက်များအတိုင်း နှစ်ပေါင်းခြောက်ဆယ် ကာလအပိုင်းအခြား၏ ကျန်ရှိနေသေးသော ကာလအဖို့ အဆိုပါမြေကွက်နှင့် ပြန်လည်သိမ်းယူသည့်အချိန်တွင် ထိုမြေကွက်ပေါ်၌တည်ရှိနေသော အဆောက်အအုံ၊ ထိုအဆောက်အအုံနှင့်အမြဲတွယ်ကပ်ထားသော ပစ္စည်းများကို ဆက်ရှိ ထားနိုင်စေခြင်းငှာ အငှားစာချုပ်ရသူအား ပြန်လည်ပေးအပ်ရန်။ သို့ရာတွင် မီးကြောင့်သော်လည်းကောင်း၊ အခြား အကြောင်း တစ်ခုခုကြောင့်သော်လည်းကောင်း ပျက်စီးရသည့် အဆောက်အအုံ သို့တည်းမဟုတ် ထိုအဆောက်အအုံနှင့် အမြဲတွယ်ကပ်ထားသော ပစ္စည်းများကို ပြန်လည်ပေးအပ်ရန် အငှားချထားသူ၌ တာဝန်မရှိသည့်အပြင် ယင်းသို့ ပြန်လည်သိမ်းယူ သည့်အခါက ပြည်ထောင်စုမြန်မာနိုင်ငံတော်အစိုးရဆောက်လုပ်ရေးဝန်ကြီးဌာန၊ မြို့ရွာနှင့်အိုးအိမ်ဖွံ့ဖြိုးရေးဦးစီးဌာန၏ အမှုထမ်းများ သို့တည်းမဟုတ် ကိုယ်စားလှယ်များ၏ ဖျက်လိုဖျက်ဆီးပြုလုပ်မှုကြောင့် ဆုံးရှုံးပျက်စီးခြင်းအတွက်မှတစ်ပါး အဆိုပါမြေကွက် ပေါ်တွင် ဖြစ်စေ အထဲတွင်ဖြစ်စေ တည်ရှိသော အဆောက်အအုံနှင့် အခြားပစ္စည်းများ၏ တန်ဖိုးယုတ်လျော့ခြင်း၊ ပြုပြင်မှုကင်းမဲ့ခြင်း၊ သို့တည်းမဟုတ် ပျက်ဆီးယိုယွင်းခြင်းအတွက်ပြည်ထောင်စုမြန်မာနိုင်ငံတော်အစိုးရဆောက်လုပ်ရေးဝန်ကြီးဌာန၊ မြို့ရွာနှင့်အိုးအိမ်ဖွံ့ဖြိုးရေးဦးစီးဌာန၌ တာဝန်မရှိစေရန်။

(ခ) အပိုဒ် ၂–အရ၊ ဤစာချုပ်ကိုပယ်ဖျက်ပြီး မဟုတ်လျှင်လည်းကောင်း၊ အငှားစာချုပ်ရသူကနှစ်ပေါင်းခြောက်ဆယ် ကာလအပိုင်းအခြား ကုန်ဆုံးသည့်အခါ အဆိုပါမြေငှားခကိုပြေလည်အောင် ပေးဆောင်၍ ဤစာချုပ်ပါမိမိပြုလုပ်သည့် ပဋိညာဉ်ခံချက်များအတိုင်း လိုက်နာဆောင်ရွက်လျှင်လည်းကောင်း [illegible] အငှားစာချုပ်ရသူသည် အဆိုပါမြေကွက်ပေါ်တွင် [illegible] ထားသောအဆောက်အအုံများ၊ ထိုအဆောက်အအုံများနှင့် အမြဲတွယ်ကပ် [illegible] ခြောက်လအတွင်း ဖျက်သိမ်းသယ်ယူ ခွင့်ရှိနိုင်သည်။ [illegible] ထိုမြေကွက်ကိုမူလအခြေအနေအတိုင်းရှိအောင် [illegible]

(ဂ) (၂၀၁၂) ခုနှစ်၊ ______ဧပြီ______ လ၊ (၁ /) ရက်နေ့မှစ၍ ပထမတဆယ့်ငါးနှစ် ကုန်ဆုံးသည့်အခါ ဒုတိယတဆယ့်ငါးနှစ်အတွက် ရန်ကုန်စည်ပင်သာယာရေး မြေနည်းဥပဒေ ၂၄–အရ စည်းကြပ်သော သုံးလပတ်မြေငှားခကိုလည်းကောင်း၊ ဒုတိယတဆယ့်ငါးနှစ်ကုန်ဆုံးသည့်အခါ တတိယတဆယ့်ငါးနှစ်အတွက် အဆိုပါ နည်းဥပဒေ ၂၄–အရ စည်းကြပ်သော သုံးလပတ်မြေငှားခကိုလည်းကောင်း၊ တတိယတဆယ့်ငါးနှစ်ကုန်ဆုံးသည့်အခါ စတုတ္ထတဆယ့်ငါးနှစ်အတွက် အဆိုပါနည်းဥပဒေ ၂၄–အရ စည်းကြပ်သောသုံးလပတ်မြေငှားခကိုလည်းကောင်း အငှားစာချုပ်ရသူက အငှားချထားသူအား ပေးဆောင်ရန်။ အကယ်၍ အထက်ပါနည်းလမ်းအတိုင်း မြေငှားခကိုပြန်လည်စည်းကြပ်ခြင်းမပြုရသေးမီ အငှားစာချုပ်ရသူသည် ဤအပိုဒ်ခွဲတွင်ပြဋ္ဌာန်းထားသည့်နည်းလမ်းအတိုင်း မြေငှားခကိုပြောင်းလဲခြင်းမပြုမီ သတ်မှတ်ထားသည့် [illegible] မြေငှားခကို ဆက်လက်ပေးဆောင်ရန်။

(ဃ) ဤစာ [illegible] သည့်နေ့မှ [illegible] ပထမနှစ်ပေါင်းသုံး [illegible] သို့တည်းမဟုတ် ပြန်လည်စည်းကြပ်သော [illegible] ပေးဆောင်ခဲ့သောကြော [illegible] လိုက်နာသည့်ပဋိညာဉ်ခံချက်များကို မပျက်မကွက်လိုက်နာဆောင်ရွက်ခဲ့သောကြောင့်လည်းကောင်း သတ်မှတ်ထားသော သို့တည်းမဟုတ် ပြန်လည်စည်းကြပ်သောသုံးလပတ် မြေငှားခဖြင့်နောက်ထပ် နှစ်ပေါင်းသုံးဆယ်အတွက် [illegible] မြေငှားစာချုပ် [illegible] နှစ်ပေါင်းသုံးဆယ် [illegible] အငှားရသူက အငှားချထားသူအား စာဖြင့် အကြောင်းကြားရမည်။ အကြောင်းကြားမှုအတွက် [illegible] မြေငှားစာချုပ်ကိုပေးအပ် [illegible] ခြောက်လအတွင်း နှစ်ပေါင်းသုံးဆယ်အတွက် ပထမမြေငှား [illegible] ခံချက်များပါရှိသည့် မြေငှားစာချုပ် [illegible] မြေငှား [illegible] သတ်မှတ်ခြင်းမရှိသေးလျှင် [illegible]

Existing Building

1'6"

Limit line

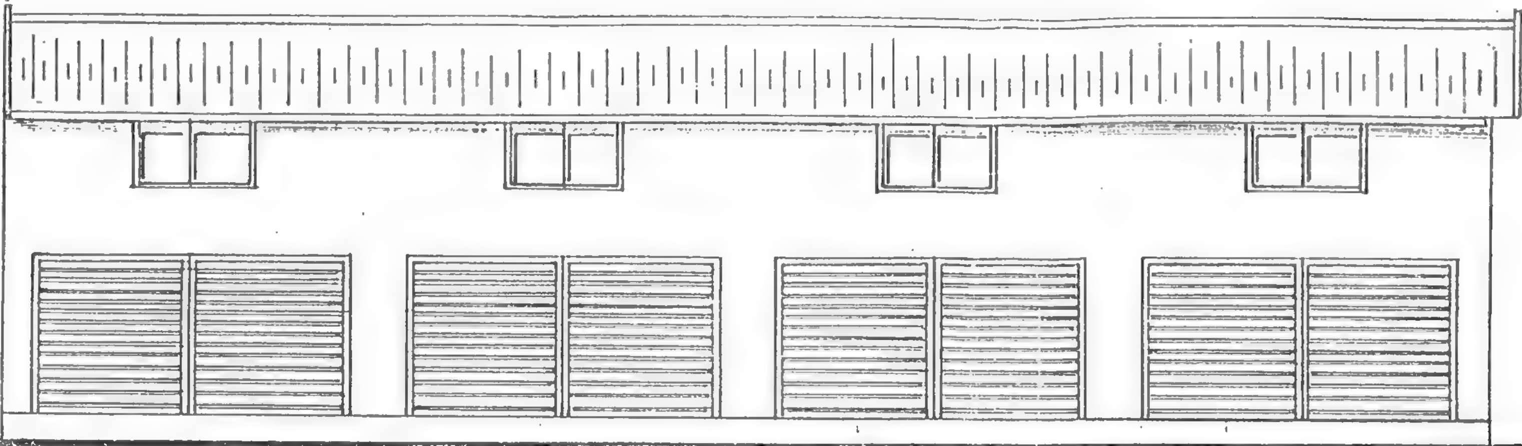

FRONT ELEVATION

7'0"

Limit line

35'0"

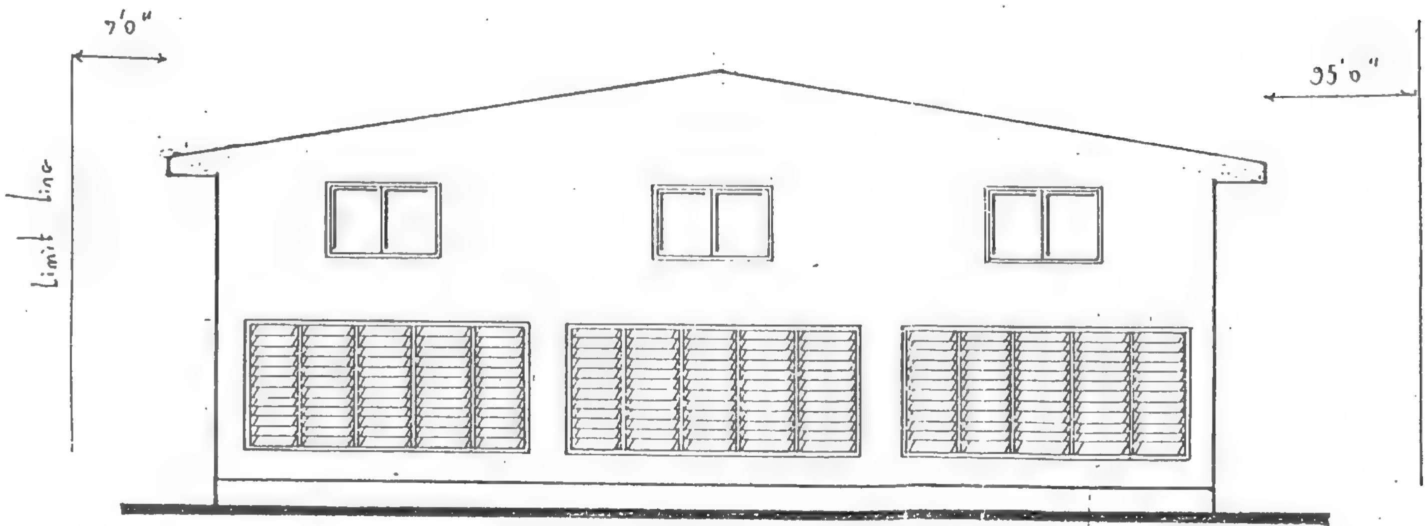

LEFT SIDE ELEVATION

ရန်ကုန်မြို့တော်

အိုးအိမ်ပုံစံ
အကိစ် - ၂၂

.... မြို့နယ်၊ လူနေ ရပ်ကွက် အမှတ် ....

မြေတိုင်းရပ်ကွက်အမှတ် .... မှ မြေကွက်အမှတ် ... ... ထိ

မြေပုံ -

၁ လက်မလျှင် ၁၀၀ ပေစကေး

ရည်ညွှန်းချက်

.... ဧရိယာ

စတုရန်းပေ.... ....

ဧက.... ....

ပုံကူးစာရေး

မြေတိုင်း (၃)

မြေတိုင်း (၂)

ဦးစီးအရာရှိ

မြေတိုင်း (   )

မြေတိုင်းဌာနခွဲ

မြို့ပြနှင့်အိုးအိမ်ဖွံ့ဖြိုးရေးဦးစီးဌာန

နိုင်ငံသား စိစစ်ရေး ကတ်ပြား

အရပ်-- ၅' ၂"

သွေးအုပ်စု-- 'O'

ထင်ရှားသည့် အမှတ်အသား-- [illegible]

အမည်-- [illegible]

ဖခင်၏အမည်-- [illegible]

မွေးသက္ကရာဇ်-- [illegible]

လူမျိုး-- [illegible]

ကိုးကွယ်သည့်ဘာသာ-- [illegible]

အမှတ်-- ၁၂/ပဟန(နိုင်) [illegible]

ရက်စွဲ-- 16 JUN 1993

ထုတ်ပေးသူ၏လက်မှတ်

အမည်-- [illegible]

ရာထူး-- [illegible]

သက်သေခံကတ်ပြားအမှတ် - SHN/[illegible]

လက်မပုံ

အလုပ်အကိုင် - [illegible]

နေရပ်လိပ်စာ - [illegible]

ထိုးမြဲလက်မှတ် - [illegible]

မှတ်ချက်။ (၁) ခရီးသွားသည့်အခါ တစ်ပါတည်း ယူဆောင်သွားရမည်။

(၂) ပျောက်ဆုံး ပျက်စီးသည့်အခါ သက်ဆိုင်ရာ ပြည်သူ့ရဲစခန်း၊ မြို့နယ် လူဝင်မှုကြီးကြပ်ရေးနှင့် ပြည်သူ့အင်အား ဦးစီးဌာနမှူးရုံး ထံသို့ သတင်းပေးပို့ရမည်။

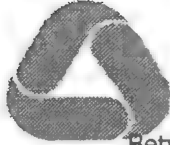

Asia Wealth Bank
Thingangyun Branch
Phone Nos. - 571711,571722,571733
Between ThuMinGaLar Tower And LayDauntKan Street, Thingangyun Township, Yangon

Date : 09/04/2002

Balance Confirmation Certificate

We confirm that the balance at credit of Current / Savings / Call Deposit account No 0702401000023850 of DAW SABE (12/BAHANA (NAING) 082844) with the Asia Wealth Bank Ltd. (Thingangyun Branch) at the close of the business on 04/04/2002 is (K 27,664,744.82) Kyats. Twenty Seven Million Six Hundred And Sixty Four Thousand Seven Hundred And Forty Four Kyat(s) And Eighty Two Pya(s) Only

Yours faithfully.

9/4/02

(Manager)
Asia Wealth Bank Ltd.
Thingangyun Branch

ရင်းနှီးမြှုပ်နှံမှုနှင့် ကုမ္ပဏီများညွှန်ကြားမှုဦးစီးဌာန

အမှတ်တွဲမှတ်တမ်း ဆောင်ရွက်ချက်

ရင်းနှီးမြှုပ်နှံမှုဌာန (၂) လုပ်ငန်းစိစစ်ရေးဌာနခွဲ

အကြောင်းအရာ။ ။ Suyah Enterprise Co., Ltd.

ရက်စွဲ	ဆောင်ရွက်ချက်အကျဉ်း	မှတ်ချက်
၃၀.၄.၀၂	- Proposal လက်ခံရရှိခဲ့.	
၃.၅.၀၂	- ညှိ ၁၁ ၃၀ ။	
၈.၅.၀၂	- ဖြေကြားချက်လက်ခံရရှိခဲ့.	
၁၀.၅.၀၂	- ဌာနဆိုင်ရာများ၏ Salient Points များ [illegible] [illegible].	
၁၃.၅.၀၂	- ဌာနဆိုင်ရာမှ [illegible] ဖြေကြား [illegible] [illegible] ကုမ္ပဏီ [illegible].	
၂၀.၅.၀၂	- ဖြေကြားချက်နှင့် [illegible] များ ဖြေကြားချက်လက်ခံရရှိခဲ့.	
၂၁.၅.၀၂	- Depreciation နှင့် "ဝေ" [illegible] ချက်များ [illegible] check [illegible]။	
၂၈.၆.၀၂	- [illegible] Co., [illegible] လက်ခံရရှိခဲ့.	
၁၇.၇.၀၂	- [illegible] လက်ခံရရှိခဲ့.	
၁.၈.၀၂	- [illegible].	

ရင်းနှီးမြှုပ်နှံမှုနှင့်ကုမ္ပဏီများညွှန်ကြားမှုဦးစီးဌာန

အမှုတွဲမှတ်တမ်း ဆောင်ရွက်ချက်

ရင်းနှီးမြှုပ်နှံမှုဌာန (၂) လုပ်ငန်းစိစစ်ရေးဌာနခွဲ

အကြောင်းအရာ။ ။ Sugah Enterprise

ရက်စွဲ	ဆောင်ရွက်ချက်အကျဉ်း	မှတ်ချက်
၂၉.၇.၀၂	- Cabinet memo [illegible] တင်ပြခဲ့ [illegible]	
၃.၈.၀၂	- Cabinet memo ထပ်တင်ပြခဲ့.	
၉.၈.၀၂	- Cabinet ရုံးသို့ memo [illegible] Proposal [illegible] ပြန်ပေးပို့ခဲ့.	
၉.၉.၀၂	- Permit ထုတ်ပေးခဲ့.	
	၁၂-[illegible] ၃/၂၀၀၂ (၂၉-၈-၂၀၀၂)	

ရင်းနှီးမြှုပ်နှံမှုနှင့်ကုမ္ပဏီများညွှန်ကြားမှုဦးစီးဌာန

အမှုတွဲမှတ်တမ်း ဆောင်ရွက်ချက်

ရင်းနှီးမြှုပ်နှံမှုဌာန (၂) လုပ်ငန်းစိစစ်ရေးဌာနခွဲ

အကြောင်းအရာ။ ။ Sujah Enterprise

ရက်စွဲ	ဆောင်ရွက်ချက်အကျဉ်း	မှတ်ချက်
၂၉.၇.၀၂	Cabinet memo [illegible]	
[illegible].၈.၀၂	Cabinet memo [illegible]	
၉.၈.၀၂	Cabinet [illegible] memo [illegible] Proposal [illegible]	
၉.၉.၀၂	Permit [illegible]	
	၂၉/၂၀၀၂ (၂၉-၈-၂၀၀၂)	

ရင်းနှီးမြှုပ်နှံမှုနှင့်ကုမ္ပဏီများညွှန်ကြားမှုဦးစီးဌာန

အမှတ်တွဲမှတ်တမ်း ဆောင်ရွက်ချက်

ရင်းနှီးမြှုပ်နှံမှုဌာန (၂) လုပ်ငန်းစိစစ်ရေးဌာနခွဲ

အကြောင်းအရာ ။ ။ Suyah Enterprise Co., Ltd.

ရက်စွဲ	ဆောင်ရွက်ချက်အကျဉ်း	မှတ်ချက်
၃၀.၄.၀၂	- Proposal လက်ခံရရှိ။	
[illegible].၅.၀၂	- ညှိ ၁၁ ၃၀ ။	
၈.၅.၀၂	- ဖြေကြားချက် လက်ခံရရှိ။	
၁၀.၅.၀၂	- [illegible] များ၏ Salient Points များကို တင်ပြသည်။	
၁၃.၅.၀၂	- [illegible]	
၂၀.၅.၀၂	- [illegible] ဖြေကြားချက် လက်ခံရရှိ။	
၂၁.၅.၀၂	- Depreciation နှင့် "ဓ" ပါ [illegible] check [illegible] ။	
၂၈.၆.၀၂	- [illegible] Co., Ltd မှ လက်ခံရရှိ။	
၁၇.၇.၀၂	- [illegible] လက်ခံရရှိ။	
၁.၈.၀၂	- [illegible]	